REFERAT Klima- og Miljøudvalget 2022-2025 d. 07-02-2022

Mødedato Mandag d. 07. februar 2022 kl. 12:00

Mødested D116

Indholdsfortegnelse

Godkendelse af dagsorden..... 3
Orientering om miljøvurdering af samarbejdsaftale mellem Naturstyrelsen og Silkeborg Kommune 7
Godkendelse af kompetenceplan for Klima- og Miljøudvalget 2022-2025..... 12
Orientering om arbejdsplan for Klima- og Miljøudvalget 2022..... 17
Orientering om klimaborgerpuljen..... 21
Orientering om udarbejdelse af strategisk energiplan for Silkeborg Kommune..... 26
Beslutning om samarbejde med Klimaskovfonden..... 31
Beslutning om valg af entreprenør til grødeskæring i Gudenåen 2022..... 36
Godkendelse af udkast til retningslinjer for anlæg i vandløb og søer samt terrænregulering..... 42
Behandling af ansøgning om fortøjningspæle..... 48
Beslutning om indsats mod måger 2022..... 53
Orientering om helhedsplan for udendørs skydebaner og beslutning om deltagere i følgegruppen..... 58
Godkendelse af at der optages forhandling om køb af rekreativt areal, Dybbølvej 16, 8600 Silkebor 64
Godkendelse af at der optages forhandling om køb af rekreativt naturareal, Strandvejen 6H, 8600 S 70
Orientering om samarbejdsaftale med Outdoor Institute og drøftelse af supplerende handlinger..... 76
Til orientering..... 81
Underskriftsside..... 86

Punkt 1: Godkendelse af dagsorden

EMN-2021-05185

1 (Offentlig) Godkendelse af dagsorden

SagsID: EMN-2021-05185

Beslutning

Dagsorden godkendt.

Ej til stede

Tidligere beslutninger

...

Sagen

Beskrivelse af sagen

Dagsordenen skal godkendes.

Punkt 2: Orientering om miljøvurdering af samarbejdsaftale mellem Naturstyrelsen og Silkeborg Kommune om skovrejsning ved Eriksborg

EMN-2020-00166

Bilag

Bilag 1. Sammenfattende_redegørelse_Eriksborg Skov

Bilag 2. Samarbejdsaftale Eriksborg Skov

2 (Offentlig) Orientering om miljøvurdering af samarbejdsaftale mellem Naturstyrelsen og Silkeborg Kommune om skovrejsning ved Eriksborg

Sagsbehandler: DR25249

SagsID: EMN-2020-00166

Resume

Naturstyrelsen og Silkeborg Kommune har siden 2020 arbejdet på et statsligt skovrejsningsprojekt ved Eriksborg. Hermed orienteres om status og indhold af den sammenfattende redegørelse, som er et afsluttende dokument i den miljøvurdering, der er gennemført for et udkast til en samarbejdsaftale mellem parterne.

Indstilling

Teknik- og Miljøchefen indstiller til Klima- og Miljøudvalget,

- at orienteringen om miljøvurderingen tages til efterretning.

Beslutning

Taget til efterretning.

Ej til stede

Tidligere beslutninger

…

Sagen

Beskrivelse af sagen

Byrådet godkendte på mødet 24. august 2020, at kommunen kunne indgå samarbejdsaftale med Naturstyrelsen om statslig skovrejsning ved Eriksborg, og at det skulle indgå i budgetforhandlingerne, at der skulle afsættes op til 32,4 mio. kr. over 20 år til kommunens medfinansiering af jordopkøb.

I budgetaftale for 2021 gentog parterne efterfølgende enighed om, at kommunen skulle indgå samarbejdsaftalen med Naturstyrelsen. Parterne i budgetforliget afsatte derfor 32,4 mio. kr. ligeligt fordelt over 20 år til kommunens medfinansiering af projektet.

På mødet 22. marts 2021 godkendt byrådet frigivelse af den første del af de afsatte midler.

Samarbejdsaftalen er udarbejdet i forslag, og der er i perioden juni-december 2021 arbejdet med miljøvurdering af aftalen. Naturstyrelsen er som potentiel fremtidig lodsejer myndighed i forhold til miljøvurderingen. I miljøvurderingsprocessen er udarbejdet områdescreening, afgrænsningsnotat, miljørapport og sammenfattende redegørelse. Der er afholdt offentligt møde og gennemført otte ugers høring af miljørapporten.

Den sammenfattende redegørelse redegør for, hvordan miljøhensyn er integreret i samarbejdsaftalen, hvordan miljørapporten og indkomne høringssvar fra offentlighedsfasen er taget i betragtning, hvorfor dette scenarie er valgt frem for eventuelle alternativer, samt hvordan eventuelle væsentlige påvirkninger vil blive overvåget. Overordnet er der i miljøvurderingen hovedsageligt konstateret positive miljøpåvirkninger. Der er altså hverken konstateret påvirkninger af væsentlig negativ karakter eller rimelige alternative placeringer, hvor de samme interesser kan tilgodeses i tilstrækkeligt omfang. Hvis der var påvist mulige påvirkninger af væsentlig negativ karakter, skulle der iværksættes afværgeforanstaltninger og evt. overvågning.

I høringsperioden i oktober-november 2021 kom tre høringssvar. Det ene er et samlet høringssvar fra fire berørte lodsejere. De to øvrige er fra hhv. Danmarks Naturfredningsforening Silkeborg og Naturbeskyttelse.dk. Høringssvar og tilhørende bemærkninger fremgår af udkast til sammenfattende redegørelse, der er vedlagt som bilag. Som bilag findes også samarbejdsaftalen.

Der kan findes mere information om projektet her:

https://naturstyrelsen.dk/naturbeskyttelse/naturprojekter/eriksborg-skov/

Sag om godkendelse af endelig samarbejdsaftale forventes at blive forelagt byrådet på mødet 28. marts 2022.

Borgerinddragelse

Udover høringen af miljørapporten og det offentlige møde er der afholdt lodsejermøder – både samlet og individuelle. Der er løbende nyheder på hhv. naturstyrelsens og kommunens hjemmesider.

Bilag

1 (Bilag 1. Sammenfattende_redegørelse_Eriksborg Skov - 9411171)

2 (Bilag 2. Samarbejdsaftale Eriksborg Skov - 9411167)

Punkt 3: Godkendelse af kompetenceplan for Klima- og Miljøudvalget 2022-2025

EMN-2018-01108

Bilag

Bilag til KMU kompetenceplan 2022-2025

3 (Offentlig) Godkendelse af kompetenceplan for Klima- og Miljøudvalget 2022-2025

Sagsbehandler: Dr11167

SagsID: EMN-2018-01108

Resume

Godkendelse af kompetenceplan for Klima- og Miljøudvalgets ansvarsområder.

Indstilling

Teknik- og Miljøchefen indstiller til Klima- og Miljøudvalget,

- at kompetenceplanen for Klima- og Miljøudvalgets ansvarsområder godkendes.

Beslutning

Indstillingen godkendt.

Ej til stede

Tidligere beslutninger

...

Sagen

Beskrivelse af sagen

Ifølge Styrelsesvedtægten for Silkeborg Kommune varetager Klima- og Miljøudvalget den umiddelbare forvaltning af kommunens opgaver på klima-, natur- og miljøområdet.

Teknik- og Miljøafdelingen har udarbejdet en kompetenceplan for Klima- og Miljøudvalget. Kompetenceplanen er en oplistning af de myndighedsopgaver, som Klima- og Miljøudvalget har ansvaret for, med angivelse af, hvor afgørelserne træffes i det daglige arbejde.

Principperne i kompetenceplanen i øvrigt

Hovedprincipperne i kompetenceplanen er følgende:

- Strategier og politikker med undtagelse af vandløbsregulativer uden politisk bevågenhed forelægges for Klima- og Miljøudvalget. Klima- og Miljøudvalget indstiller forslagene til byrådet, som godkender forslag til offentlig høring.
- Vandløbsregulativer uden politisk bevågenhed, forelægges Klima- og Miljøudvalget, som godkender forslaget til offentlig høring.
- Hvis høring af strategier og politikker medfører saglige, væsentlige høringssvar, forelægges de for Klima- og Miljøudvalget til endelig vedtagelse.
- Teknik- og Miljøafdelingen træffer afgørelse i sager uden særlig politisk bevågenhed eller lignende.
- Sager med særlig politisk bevågenhed, principielle afgørelser og afgørelser, der afviger fra administrations praksis forelægges for Klima- og Miljøudvalget til vedtagelse/godkendelse.
- Håndhævelse af meddelte afgørelser sker administrativt.
- Klima- og Miljøudvalget orienteres om politianmeldelser og klagesager afgjort ved klagenævn, domstole og lignende.

Konkrete sager kan til enhver tid forelægges udvalget, efter ønske fra et udvalgsmedlem, eller ud fra Teknik- og Miljøafdelingens konkrete vurdering.

Bilag

1 (Bilag til KMU kompetenceplan 2022-2025 - 9412021)

Punkt 4: Orientering om arbejdsplan for Klima- og Miljøudvalget 2022

EMN-2021-05188

Bilag

Arbejdsplan for Klima- og Miljøudvalget 2022

Arbejdsplan for Klima- og Miljøudvalget 2022 - opdateret 08.02.22

4 (Offentlig) Orientering om arbejdsplan for Klima- og Miljøudvalget 2022

Sagsbehandler: Dr25268

SagsID: EMN-2021-05188

Resume

Af arbejdsplanen fremgår Klima- og Miljøudvalgets sager, der på nuværende tidspunkt er kendskab til og som behandles i udvalget 2022.
Som et led i udvalgets introduktion vil der det første år være en række introduktionstemaer på dagsordenen, udover de ordinære sager til udvalgets behandling. Temaerne er markeret herunder med INTRO. Arbejdsplanen er dynamisk og opdateres løbende.

Indstilling

Teknik- og Miljøchefen indstiller til Klima- og Miljøudvalget,

- at orienteringen tages til efterretning.

Beslutning

Taget til efterretning. Der vedlægges en opdateret arbejdsplan med protokollen.

Ej til stede

Tidligere beslutninger

...

Sagen

Beskrivelse af sagen

Arbejdsplanen er vedlagt som bilag.

Bilag

1 (Arbejdsplan for Klima- og Miljøudvalget 2022 - 9427514)

Punkt 5: Orientering om klimaborgerpuljen

EMN-2021-03651

Bilag

Sag 5 klimaborgerpulje

5 (Offentlig) Orientering om klimaborgerpuljen

Sagsbehandler: DR31395

SagsID: EMN-2021-03651

Resume

Klima- og Miljøudvalget godkendte i juni 2021 oprettelsen af en klimaborgerpulje, der skal uddele støttemidler til lokale projekter, der fremmer den grønne omstilling i Silkeborg Kommune. Ved en ansøgningsrunde i efteråret 2021 blev der uddelt 400.000 kr. til otte projekter. Der planlægges en ny ansøgningsrunde til foråret 2022.

Indstilling

Teknik- og Miljøchefen indstiller til Klima- og Miljøudvalget,

- at orienteringen tages til efterretning.

Beslutning

Taget til efterretning. De fremviste plancher vedlægges protokollen.

Ej til stede

Tidligere beslutninger

…

Sagen

Beskrivelse af sagen

På Klima- og Miljøudvalgsmødet 2. juni 2021 besluttede udvalget at afsætte 725.000 kr. til en klimapulje målrettet borgere. Ved udvalgsmødet 11. august 2021 blev det besluttet, at de 725.000 kr. skulle udmøntes gennem klimapuljen. Det blev desuden besluttet, at klimapuljen blev slået sammen med den affaldspulje på 100.000 kr. årligt, som indgår i affalds- og ressourceplanen for 2021-2026. Dermed kunne klimapuljen i 2021 uddele støtte for i alt 825.000 kr. til projekter, der lever op til klimapuljens formål om at fremme den grønne omstilling i Silkeborg Kommune inden for klima- og affalds-/ressourceområdet.

Der blev afholdt to ansøgningsrunder i efteråret 2021, hvor klimapuljen i alt modtog 16 ansøgninger, og bevillingsudvalget tildelte støtte for 400.000 kr. til 8 ud af de 16 ansøgere. Tildelingen skete på baggrund af en samlet vurdering af, om projekterne bidrager til at indfri målene i Silkeborg Kommunes klimastrategi og/eller affalds- og ressourceplan, herunder at projektet:

- har en klimaeffekt.
- bygger på cirkulær og bæredygtig tænkning.
- kommer bredt ud (hvor mange der inddrages/påvirkes).
- har synliggjort indsatsen.
- er skalerbart til andre områder i kommunen.
- har en langtidseffekt og udbredelse.

Der er fortsat 425.000 kr. tilbage i klimapuljen, og da der igen i år kan tilføres 100.000 kr. fra affaldspuljen, kan klimapuljen uddele 525.000 kr. i 2022. Det er foreløbig planlagt at der afholdes en ansøgningsrunde i foråret 2022. Når midlerne er tildelt, skal der tages stilling til, om det vil være muligt at afholde flere ansøgningsrunder i 2022.

Klima- og Miljøudvalget besluttede på deres møde 11. august 2021, at bevillingsudvalget består af:

- Udvalgsformanden for Klima- og Miljøudvalget.
- Næstformanden for Klima- og Miljøudvalget.

- Teknik- og Miljøchefen.
- Sektionsleder for Kultur og Fritid.
- en medarbejder fra Klimasekretariatet.
- en medarbejder fra Team Energi og Ressourcer.

Punkt 6: Orientering om udarbejdelse af strategisk energiplan for Silkeborg Kommune

EMN-2021-03651

Bilag

Sag 6 strategisk energiplan

6 (Offentlig) Orientering om udarbejdelse af strategisk energiplan for Silkeborg Kommune

Sagsbehandler: DR19483

SagsID: EMN-2021-03651

Resume

Byrådet i Silkeborg Kommune vedtog i klimahandleplanen for 2021, at der skulle udarbejdes en strategisk energiplan for Silkeborg Kommune. Arbejdet startede i september 2021, og forventes afsluttet i juni 2022. Der gives her en status for arbejdet.

Indstilling

Teknik- og Miljøchefen indstiller til Klima- og Miljøudvalget,

- at orienteringen tages til efterretning.

Beslutning

Taget til efterretning. De fremviste plancher vedlægges protokollen.

Ej til stede

Tidligere beslutninger

...

Sagen

Beskrivelse af sagen

I klimahandleplanen for 2021 blev det besluttet at der skulle igangsættes et arbejde med en strategisk energiplan for Silkeborg Kommune. Formålet med den strategiske energiplan, er at få skabt et grundlag for udviklingen på energiområdet i Silkeborg Kommune de kommende 10-15 år. Energiplanen for Silkeborg Kommune har fokus på følgende områder:

- El og varme
    - Produktion.
    - Forbrug.
    - Omstilling.
- Transport
    - Infrastruktur.
    - Forbrug.
    - Transportsammensætning.
    - Omstilling.
- Erhverv og landbrug
    - Deres rolle i omstillingen til grøn energi og udnyttelse af ressourcer.
- Sektorkoblinger
    - Er der sektorer og områder, der kan arbejde sammen om den grønne omstilling.
    - Områder Silkeborg Kommune kan understøtte i at binde sammen.

Energiplanen bliver lavet på baggrund af inddragelse af relevante aktører i Silkeborg Kommune. Der bliver i alt afholdt tre workshops, hvor virksomheder, landbrugsorganisationer, boligforeninger, energiselskaber m.fl. bliver inviteret ind til dialog med kommunen og hinanden. Dialogen drejer sig omkring, hvad der kan bidrages med i den grønne omstilling, hvad fokus kan/skal være for hele Silkeborg Kommune, og hvordan der kan samarbejdes på tværs.

Første workshop blev afholdt 30. november 2021. På workshoppen blev følgende emner drøftet i gruppearbejde:

1. Hvordan kan min organisation bidrage til den grønne omstilling?
2. Hvor kan jeg se muligheder i samarbejdet om den grønne omstilling?
3. På hvilke områder synes du vi skal gå foran og hvordan?
4. Hvordan kan vi bruge den grønne omstilling til at udvikle vores område?
5. Hvor langt skal vi være i 2035?

Der arbejdes videre med resultaterne med henblik på en workshop 2, hvor der bl.a. skal drøftes, hvordan der kan ske udvikling i de enkelte sektorer og på tværs af sektorer. Den tredje workshop skal handle om, hvordan et samarbejde kan skabes for at realisere de løsninger, der bliver sat fokus på. Workshop 2 forventes afholdt i anden halvdel af marts måned. Workshop 3 forventes afholdt i uge 19 eller 20.

Indholdet i den strategiske energiplan flugter i høj grad med eksisterende planer inden for varme, affald/ressource og klima. Hertil vil den også foregribe en del af arbejdet med DK2020-klimaplaner, hvor emner inden for energi også skal være med.

Et forslag til en strategisk energiplan forventes præsenteret for Klima- og Miljøudvalget i juni 2022. Herefter vil forslaget til den strategiske energiplan blive forelagt byrådet til endelig vedtagelse.

Borgerinddragelse

Der er sket borgerinddragelse på workshop som beskrevet under sagsfremstillingen.

Punkt 7: Beslutning om samarbejde med Klimaskovfonden

EMN-2021-03651

Bilag

Bilag - Fakta Klimaskovfonden

Bilag - Demoprojekter kommuner

7 (Offentlig) Beslutning om samarbejde med Klimaskovfonden

Sagsbehandler: DR31395

SagsID: EMN-2021-03651

Resume

Klimaskovfonden har inviteret Silkeborg Kommune til at indgå et samarbejde om etablering af et eller flere klimaprojekter på kommunens arealer (skovrejsning eller udtagning af lavbundsarealer). Klimaskovfonden kan ved et samarbejde tilbyde hel eller delvis finansiering af projektet, men til gengæld vil drivhusgasreduktioner opnået ved samarbejdet ikke kunne tælle med i klimaregnskabet for Silkeborg Kommune som virksomhed. Det kan give udfordringer på sigt, da reduktionerne fra egne arealer kan være nødvendige for at nå målet om CO_2-neutral virksomhed i 2025.

Indstilling

Teknik- og Miljøchefen indstiller til Klima- og Miljøudvalget,

- at Silkeborg Kommune ikke indgår et samarbejde med Klimaskovfonden.

Beslutning

Indstillingen godkendt.

Ej til stede

Tidligere beslutninger

…

Sagen

Beskrivelse af sagen

Klima- og Miljøudvalget blev på udvalgsmødet 10. januar 2022 orienteret om, at den Danske Klimaskovfond har inviteret Silkeborg Kommune til at indgå i et samarbejde om skovrejsnings- eller lavbundsprojekter på et eller flere af kommunens arealer. Rammerne for et samarbejde vil afhænge af flere faktorer, herunder især projektets klimapotentiale. Forud for et samarbejde vil Klimaskovfonden foretage en screening af klimapotentialet for kommunens arealer. Hvis det vurderes, at et areal har potentiale, vil Klimaskovfonden tilbyde hel eller delvis finansiering af projektet.

Skovrejsning og udtagning af lavbundsarealer er allerede tænkt ind i Silkeborg Kommunes klimaindsats. I 'Klimahandleplan 2025', der forventes at blive behandlet politisk i februar 2022, indgår både skovrejsning og udtagning af lavbundsarealer som centrale reduktionstiltag, der skal bidrage til indfrielsen af målsætningen om CO_2-neutralitet som virksomhed i 2025. Dermed vil et samarbejde med Klimaskovfonden være en mulighed for at få finansieret et eller flere klimaprojekter, der alligevel skal realiseres inden for en kort årrække. Dog vil drivhusgasreduktionen, opnået gennem samarbejdet, ikke kunne tælles med i klimaregnskabet for Silkeborg Kommune som virksomhed, fordi Klimaskovfonden videresælger reduktionen. Hvis vi i Silkeborg Kommune tæller reduktionen med i vores klimaregnskab, vil den altså blive talt med i flere regnskaber og dermed dobbeltbogført. På sigt vil det kunne være en udfordring, at reduktionen fra et samarbejde ikke tælles med i Silkeborg Kommunes klimaregnskab, da reduktionen fra egne arealer kan være nødvendig for at nå målet om CO_2-neutral virksomhed i 2025.

Bilag

1 (Bilag - Fakta Klimaskovfonden - 9391759)

2 (Bilag - Demoprojekter kommuner - 9391761)

Punkt 8: Beslutning om valg af entreprenør til grødeskæring i Gudenåen 2022

EMN-2021-05001

8 (Offentlig) Beslutning om valg af entreprenør til grødeskæring i Gudenåen 2022

Sagsbehandler: Dr30220

SagsID: EMN-2021-05001

Resume

Drøftelse og beslutning af fremgangsmåden ved grødeskæring i Gudenåen 2022.

Indstilling

Teknik- og Miljøchefen indstiller til Klima- og Miljøudvalget,

- at udvalget beslutter, om grødeskæring skal hjemtages og udføres af ekstern entreprenør i 2022.

- at Gudenåcentralen fortsat står for opsamling og bortskaffelse af grøden i tilfælde af hjemtagning.
- at udvalget giver administrationen bemyndigelse til at beslutte, hvornår den årlige grødeskæring skal finde sted inden for den i regulativet fastlagte grødeskæringsperiode 15. juni – 1. august.

Beslutning

Ad 1: Udvalget besluttede at opgaven hjemtages dvs. Gudenåcentralen udfører grødeskæringen.

Ad 2: Indstillingen godkendt.

Ad 3: Indstillingen ikke godkendt, idet udvalget besluttede at træffe beslutning om gennemførsel af grødeskæring på et møde i løbet af ultimo maj/primo juni.

Ej til stede

Tidligere beslutninger

…

Sagen

Beskrivelse af sagen

Klima- og Miljøudvalget besluttede i 2019 og 2020 at hjemtage grødeskæringen på Gudenåen på strækningen Silkeborg Langsø – Tange Sø. Beslutningen var begrundet i, at udvalget ønskede en hurtigere og mere effektiv grødeskæring end tidligere.

Der orienteres nærmere om forhold vedrørende Gudenåen på Klima- og Miljøudvalgets temadag 24. marts 2022.

I 2021 blev det på udvalgsmødet 3. marts besluttet at indgå aftale med Gudenaacentralen, hvis udførelsen kan gennemføres som grødeskæringen i 2020, ellers skal der som de to tidligere år indgås aftale med ekstern entreprenør. Gudenaacentralen meldte tilbage, at de ikke har mulighed for at løse opgaven som ønsket med 3-4 grødeskæringsbåde samt en tidshorisont på 4-5 dage til selve grødeskæringen. Den eksterne vandløbsentreprenør Sloths Naturpleje, som også udførte grødeskæringen i 2019 og 2020, blev derfor hyret til opgaven.

I 2021 blev den ordinære grødeskæring på hele strækningen gennemført på 4 dage i perioden 15. juni - 18. juni med 5 grødeskæringsbåde af entreprenør Sloths Naturpleje. Sloths Naturpleje er efterfølgende i efteråret 2021 blev opkøbt af HedeDanmark a/s. Gudenaacentralen stod for opsamling og bortskaffelse af den afskårne grøde på hele strækningen. Ifølge Gudenaacentralen blev der opsamlet 7 containere á 35 m^3 med grøde.

Kontrollen af den gennemførte grødeskæring viste, at der efter grødeskæring var etableret en gennemgående strømrende på 7 meter på hele strækningen, og at der var skåret så tæt mod bunden som muligt.

Plan for grødeskæring 2022

Teknik- og Miljøafdelingen skal i gang med at tilrettelægge årets vedligeholdelse og har i den anledning behov for at få afklaret om grødeskæringen på strækningen fra Silkeborg Langsø til øvre del af Tange Sø skal udføres af ekstern entreprenør eller af Gudenaacentralen.

Hvis det besluttes at benytte en ekstern entreprenør til selve grødeskæringen, anbefaler Teknik- og Miljøafdelingen, at Gudenaacentralen skal bistå med opsamling og bortskaffelse af afskårne grøde i lighed med de to foregående år.

Udvalget skal nu beslutte, om grødeskæring skal hjemtages og udføres af ekstern entreprenør i 2022 eller udføres af Gudenaacentralen.

Igangsætning af den årlige grødeskæring i Gudenåen

Det gældende regulativ for Gudenåen på strækningen fra Silkeborg Langsø og ud i Tange Sø giver mulighed for en årlig grødeskæring mellem 15. juni og 1. august.

Teknik- og Miljøafdelingen foreslår, at Klima- og Miljøudvalget giver administrationen bemyndigelse til at beslutte, hvornår grødeskæringen skal finde sted inden for den i regulativet fastlagte grødeskæringsperiode. Det vil give den nødvendige fleksibilitet i planlægningen af årets grødeskæring. Den regulativbestemte vurdering af udviklingen af vandplanterne på strækningen sker primo juni.

Det er erfaringen, at genvæksten af vandplanter i strømrenden er mindre, jo senere i perioden der skæres. Det giver en bedre vandføringsevne hen på året. Teknik- og Miljøafdelingen vil derfor tilstræbe igangsætning først i juli måned under behørig iagttagelse af den aktuelle situation for vandstand og nedbør. Det skal naturligvis sikres, at den udførende entreprenør kan gå i gang på det ønskede tidspunkt.

Økonomi

Udgiften til vedligeholdelse efter regulativets bestemmelser på strækningen af Gudenåen fra Silkeborg til øvre del af Tange Sø påhviler Gudenaacentralen uden udgift for Silkeborg Kommune. Udgifter ved hjemtagning af grødeskæringen kan dog ikke pålægges Gudenaacentralen og skal derfor afholdes af Silkeborg Kommune.

Vandløbsentreprenør Sloths Naturpleje udførte i 2021 den ordinære grødeskæring til en pris på 215.000 kr. Teknik- og Miljøafdelingen forventer samme prisleje for en grødeskæring i 2022 på strækningen Silkeborg Langsø og til øvre del af Tange Sø. Opsamling og bortskaffelse står Gudenaacentralen for uden udgift for Silkeborg Kommune.

Driftsudgifter til vedligeholdelse afholdes af bevilling 81.

Punkt 9: Godkendelse af udkast til retningslinjer for anlæg i vandløb og søer samt terrænregulering

EMN-2014-02394

Bilag

Udkast til reviderede retningslinjer

Sag 9 anlaeg_vandl_soer

9 (Offentlig) Godkendelse af udkast til retningslinjer for anlæg i vandløb og søer samt terrænregulering

Sagsbehandler: DR19454

SagsID: EMN-2014-02394

Resume

Teknik- og Miljøafdelingen foreslår, at "Retningslinjer for anlæg i vandløb og søer" samt "Retningslinjer for terrænregulering" revideres. Retningslinjerne er samlet i samme dokument.

Hovedformålet med revisionen er, at tydeliggøre, og at der som udgangspunkt ikke kan opnås tilladelse til anlæg, som gør det muligt at fortøje flere fartøjer ud for private matrikler. Flere fartøjer ud for private matrikler kan påvirke naturen samt de rekreative og landskabelige værdier negativt. De reviderede retningslinjer indeholder derfor forslag om, at der som udgangspunkt meddeles afslag på ansøgninger om etablering af fortøjningspæle ud for eksisterende broers længde.

Se også sag på Klima- og Miljøudvalgets møde 7. februar 2022, som vedrører en konkret ansøgning om opsætning af fortøjningspæle.

Indstilling

Teknik- og Miljøchefen indstiller til Klima-og Miljøudvalget,

- at udkast til "Retningslinjer for anlæg i vandløb og søer" samt "Retningslinjer for terrænregulering" godkendes og sendes i fire ugers høring.

Beslutning

Indstillingen godkendt. De fremviste plancher vedlægges protokollen.

Ej til stede

Tidligere beslutninger

...

Sagen

Beskrivelse af sagen

Der er fri sejladsret for offentligheden på de mange søer og store vandløb i Silkeborg Kommune. De danner basis for en mangesidet rekreativ benyttelse i form af primært sejlads, badning og fiskeri.

Ved langt de fleste private søgrunde er der etableret en bådebro, så bredejer får plads til et fartøj og adgang til vandet. Det er mange hundrede private anlæg i vandløb og søer i Silkeborg Kommune.

Etablering af bådebroer og andre anlæg i vandløb og søer kræver tilladelse fra kommunen. Kommunen har siden 2015 haft politisk vedtagne retningslinjer, som beskriver de rammer, som Teknik- og Miljøafdelingen administrerer området indenfor. Retningslinjerne er et vigtigt værktøj, og de ensretter sagsbehandlingen og er med til at sikre den rigtig balance mellem de involverede interesser. Retningslinjerne kan altid fraviges, hvis der er forhold, som taler for det.

Retningslinjerne har været revideret flere gange. Seneste revision var i 2020, hvor det blev gjort lettere for bredejere at sikre sig mod stigende vandstand. Teknik- og Miljøafdelingen foreslår nu, at retningslinjerne revideres igen af hensyn til nedennævnte forhold.

Motorbådssejlads er meget populært i Gudenåsystemet, og de seneste år har antallet af hjemmehørende fartøjer og gæstefartøjer været støt stigende. Ved udgangen af 2021 var der registreret ca. 3.500 hjemmehørende motorbåde i Gudenåsystemet mod 2.486 i 2012. Kommunens Ejendomsafdeling oplever også en stigende interesse for liggeplads ved de kommunale bådpladser. Ved udgangen af 2021 var der ca. 550 på venteliste.

Antallet af faste liggepladser til motorfartøjer er begrænset, og kan være med til at begrænse antallet af hjemmehørende fartøjer, og dermed det stigende pres på vandområderne.

Teknik- og Miljøafdelingen oplever et stigende antal klager fra borgere, som er nabo til broanlæg. Klagerne er hovedsageligt over, at der fortøjes flere og større fartøjer ved eksisterende broer. Herved dannes der nærmest små marina-anlæg, hvor pladser kan udlejes. Dette er særligt relevant ved sømatrikler uden beboelsesejendom. Dette er til stor gene for naboer, der oplever, at deres søudsigt spoleres af udsigten til motorbåde.

Desuden får Teknik- og Miljøafdelingen klager over, at anlæg og fartøjer delvist placeres foran matrikler, som ejes af nabo.

Gener i forhold til udsigt, er ikke forhold, der reguleres af den lovgivning, som er relevant for myndighedsbehandling af anlæg i vandløb og søer. Men tendensen til flere fartøjer ved private anlæg kan påvirke naturen samt de rekreative og landskabelige interesser negativt, og de forhold reguleres af lovgivningen. ""Retningslinjerne for anlæg i vandløb og søer" foreslås derfor revideret for blandt andet at tydeliggøre;

- at vandområder ikke ejes af bredejere – det er områder, hvor offentligheden har fri sejladsret, og hvor også den brede offentligheds interesser skal tilgodeses.

- at bredejere som udgangspunkt kan opnå tilladelse til én bådebro pr. matrikel, som muliggør fortøjning af én motorbåd af standard længde (ca. 5-6 meter) - eller to fartøjer, hvis der er plads på begge sider af broen.

- at der som udgangspunkt ikke kan opnås tilladelse til etablering af fortøjningspæle, uden for en eksisterende bros længde, med henblik på at skabe plads til flere fartøjer.

- at en formodning om, at anlæg og fartøjer placeres uden for grænserne af ejers matrikel eller rådighedsareal, skal afklares af en landinspektør og ikke af kommunen.

- at der ikke kan opnås tilladelse til nye anlæg i Lyså eller ved sommerhusområdet Vesterlund ved Thorsø. Dette er nuværende praksis, men det har ikke været tydeligt anført i retningslinjerne.

- "Retningslinjer for broer, bolværk og andre anlæg i vand" omdøbes til det mere mundrette "Retningslinjer for anlæg i vandløb og søer".

Teknik- og Miljøafdelingen har udarbejdet udkast til revision af ”Retningslinjer for anlæg i vandløb og søer”, hvor de væsentlige ændringer, som er nævnt oven for, er indskrevet. Derudover er teksten flere steder omformuleret for at gøre retningslinjerne lettere at læse.

Der er kun foretaget enkelte redaktionelle ændringer i #Retningslinjerne for terrænregulering”.

Find de gældende retningslinjer her.

Der er sandsynligvis krav om, at ændring af retningslinjerne skal screenes efter lov om miljøvurdering. Hvis udvalget beslutter at fremsende reviderede retningslinjer i høring, vil der blive truffet afgørelse om miljøvurdering forbindelse med høringen.

Borgerinddragelse

Det foreslås, at retningslinjerne sendes i fire ugers offentlig høring på kommunens hjemmeside, og at væsentlige interessenter orienteres direkte. Hvis der kommer væsentlige saglige høringssvar, sendes sagen til udvalgsbehandling igen.

Bilag

1 (Udkast til reviderede retningslinjer - 9408358)

Punkt 10: Behandling af ansøgning om fortøjningspæle

EJD-2021-03850

Bilag

Udkast til varsel om påbud om at fjerne pæle

10 (Offentlig) Behandling af ansøgning om fortøjningspæle

Sagsbehandler: DR19454

SagsID: EJD-2021-03850

Resume

Teknik- og Miljøafdelingen har modtaget en ansøgning om lovliggørende tilladelse til fortøjningspæle ud for en eksisterende bro.

Jf. kompetenceplanen fremlægges sagen til politisk behandling, da der er tale om en principiel sag, og en sag, der kan danne præcedens i forhold til, hvordan lignende sager administreres fremover.

Se også sag på Klima- og Miljøudvalgets møde 7. februar 2022, om forslag til revision af retningslinjer for anlæg i vandløb og søer, som bl.a. berører samme emne.

Indstilling

Teknik- og Miljøchefen indstiller til Klima- og Miljøudvalget,

- at der meddeles afslag til det ansøgte, samt at der meddeles påbud, om at pælene skal fjernes.

Beslutning

Indstillingen godkendt.

Ej til stede

Tidligere beslutninger

…

Sagen

Beskrivelse af sagen

Teknik- og Miljøafdelingen er i sommeren 2021 blevet opmærksom på, at der, uden tilladelse, var placeret fire fortøjningspæle ud for en ca. 16 meter lang bådebro. Ifølge kommunens retningslinjer kan der som udgangspunkt opnås tilladelse til en bådebro på 6 meter, med mulighed for en længere bro, hvor der fx er lav vandstand. Der er sandsynligvis lav vandstand på det pågældende sted.

Teknik- og Miljøafdelingen har vurderet, at der ikke vil kunne opnås tilladelse til at forlænge den eksisterende bådebro for at få plads til flere fartøjer. Pælene betyder, at der alligevel er opnået en ekstra bådeplads for enden af broen.

Ejerne af broen har søgt om lovliggørende tilladelse til de fire pæle.

Teknik- og Miljøafdelingen vurderer umiddelbart, at meddelelse af tilladelse til pælene er uheldigt, da:

- der kan være tale om omgåelse af reglerne, da der ikke ville kunne opnås tilladelse til en bro af samme længde.
- der vil kunne placeres flere fartøjer ved broen med deraf følgende gener for natur og miljø samt de landskabelige værdier.
- der er tale om et område med meget smalle matrikler, hvor yderligere fortøjningsmuligheder kan lede til en stor koncentration af fartøjer i et mindre område.

- Der vil kunne dannes præcedens, så der også i andre lignende sager skal meddeles tilladelse til pæle, som etableres for at få plads til flere fartøjer.

Borgerinddragelse

Varsel om påbud (bilag) fremsendes til ejere af broen, som herefter har mulighed for at indsende høringssvar.

Bilag

1 (Udkast til varsel om påbud om at fjerne pæle - 9409821)

Punkt 11: Beslutning om indsats mod måger 2022

EMN-2022-00203

Bilag

Bilag - notat om mågeregulering 2021

Sag 11 Maager

11 (Offentlig) Beslutning om indsats mod måger 2022

Sagsbehandler: Dr16520

SagsID: EMN-2022-00203

Resume

Beslutning om indsatsen mod måger i Silkeborg Midtby 2022.

Indstilling

Teknik- og Miljøchefen indstiller til Klima- og Miljøudvalget,

- at regulering af sølvmåger ved bl.a. afskydning og nedtagning af reder og æg godkendes og igangsættes.

Beslutning

Indstillingen godkendt. De fremviste plancher vedlægges protokollen.

Ej til stede

Tidligere beslutninger

...

Sagen

Beskrivelse af sagen

Indsatsen mod måger i Silkeborg Midtby forventes at omfatte nedenfor beskrevne aktiviteter.

Teknik-og Miljøafdelingen ansøger Naturstyrelsen om tilladelse til regulering af sølvmåger i Silkeborg Midtby. Der forventes en tilladelse under samme vilkår som i 2021.

Tilladelsen forventes at indeholde følgende vilkår:

- Voksne sølvmåger må reguleres ved beskydning og fældefangst i perioden 1. februar – 15. april.
- Reder og reder med æg må reguleres/nedtages/olieres i perioden 1. april – 31. juli, når der maksimalt går 14 dage mellem hvert indgreb.
- Første indgreb skal være foretaget senest primo april eller senest en uge efter at første æg er lagt i første rede (ved nye reder og sene yngleaktiviteter).

På samtlige ejendomme hvor der reguleres skal der så vidt muligt fortsat være opsat skræmmere; ugler, drager, lydgivere eller andet.

Tilladelsen er ansøgt til Silkeborg Midtby og gælder til kommunens ejendomme.

Teknik- og Miljøafdelingen udpeger en eller to personer, der foretager reguleringen. De pågældende har ansvaret for indsamling og registrering af skudte fugle, registrering af nedtagne reder, og indberetning af dette jf. reguleringstilladelsen.

Robotplæneklipperen, der i 2021 var opsat på Sydbyhallerne, opsættes af Ejendomsafdelingen på et egnet fladt tag; Sydbyhallerne eller Marienlundscentret Sanatorievej 40.

Kommunen ejer også en BirdAlert skræmmer, der i første omgang opsættes ved udvalgte rågekolonier, men som også kan benyttes mod måger. BirdAlert virker ved at registrere lyde fra fuglene, hvorefter den afspiller en høj skræmmelyd. Skræmmeren blev med god effekt opsat på taget af Jobcentret efter yngletiden i 2021.

Baggrund

Silkeborg Kommune har i de seneste ca. 7 år modtaget klager fra beboere i Silkeborg Midtby over larm fra måger. Klagerne går på, at mågerne larmer, samt skider på biler, tage og vasketøj.
Teknik- og Miljøafdelingen har registreret klagerne, og kontaktet grundejere, hvor mågerne holder til.

Teknik- og Miljøafdelingen har opsat skræmmere (drager, plasticugler, lydgivere mm.) på kommunens egne ejendomme.

Teknik- og Miljøafdelingen har filmet udvalgte tage med drone for at registrere ynglende måger. I 2021 vurderer vi, at der har ynglet omkring 20-25 par sølvmåger på tage i Silkeborg.

I 2021 besluttede KMU, at der skulle ansøges om reguleringstilladelse, som blev givet af Naturstyrelsen. Tilladelsen gav lov til at regulere mågerne ved skydning og ved, at fjerne reder samt oliere æg på nogle vilkår.

Der blev i 2021 skudt otte måger, desuden blev samtlige æg kuld på kommunens ejendomme (omkring 17 reder på Jobcentret samt to reder på Marienlund) olieret, og der kom således ingen mågeunger på vingerne her fra i 2021.

Som bilag vedlægges "notat om regulering af måger i Silkeborg i 2021".

Borgerinddragelse

Der orienteres om kommunens tiltag via websider, facebook samt i dagspressen, herunder hvad man som borger selv kan gøre for at mindske mågegener.

Økonomi

Udgifter til mågeregulering mv. afholdes under bevilling 81 Natur og Miljø.

Bilag

1 (Bilag - notat om mågeregulering 2021 - 9409740)

Punkt 12: Orientering om helhedsplan for udendørs skydebaner og beslutning om deltagere i følgegruppen

EMN-2019-05205

Bilag

Tids- og procesplan for helhedsplan for skydebaner - revideret 2022

Oversigt over udendørs skydebaner

Oversigtskort over udendørs skydebaner i SK

Sag 12 skydebaner

12 (Offentlig) Orientering om helhedsplan for udendørs skydebaner og beslutning om deltagere i følgegruppen

Sagsbehandler: Dr14904

SagsID: EMN-2019-05205

Resume

Klima- og Miljøudvalget igangsatte en helhedsplan for udendørs skydebaner 7. april 2021.

Der har været et ønske om et bedre overblik over, hvad de reelle behov er, og man igangsatte derfor arbejdet med helhedsplanen. Udvalget har ved flere lejligheder de seneste par år haft sager omkring ny udendørs skydebane på kommunal grund, og udvidet skydetid på eksisterende baner.

Helhedsplanen skal bl.a. undersøge mere detaljeret og klarlægge, hvilken kapacitet der er på de forskellige udendørs skydebaner i Silkeborg Kommune og eventuelt i nabokommunerne, hvordan den bedst kan udnyttes, og hvilke muligheder der er, for at skabe mere skydetid.

Indstilling

Teknik og Miljøchefen indstiller til Klima- og Miljøudvalget,

- at orienteringen om helhedsplanen tages til efterretning.
- at udvalget udpeger to medlemmer til at indgå i følgegruppen.

Beslutning

Taget til efterretning. Lars Faarup (A) & Trine Roungkvist (C) blev udpeget til følgegruppen. De tilhørende plancher vedlægges.

Ej til stede

Skriv navn på medlemmer, som ikke er til stede. Hvis alle er til stede: Sæt ét punktum.

Tidligere beslutninger

…

Sagen

Beskrivelse af sagen

Baggrund

Klima- og Miljøudvalget besluttede 2. december 2020, at der skal udarbejdes en samlet plan for skydebaner i Silkeborg Kommune. Sagen blev igangsat af udvalget 7. april 2021. Udvalget udpegede to medlemmer, Jonas Sivertsen (A) og Flemming Heiberg (V) til at indgå i følgegruppen.

Da de to valgte medlemmer ikke længere sidder i Klima- og Miljøudvalget, skal der vælges to andre personer til at indgå i følgegruppen.

Der er udarbejdet en opdateret tidsplan for arbejdet (se bilag 1).

Helhedsplan for udendørs skydebaner

Indholdet i helhedsplanen for skydebaner er:

- en mere specifik redegørelse for, hvilket behov der er for mere skydetid, og hvem der har behovet.
- om foreningerne indbyrdes har mulighed for at optimere deres skydetider, så den samlede kapacitet i kommunen kan udnyttes bedre.
- om det er muligt at udvide med mere skydetid på de eksisterende baner.
- eventuelt hvad der er af kapacitet på skydebaner uden for kommunegrænsen.

Derudover kan der også undersøges for om der er lokaliteter i kommunen, som egner sig til at udlægge til skydebaner (støjende fritidsaktiviteter), og som kan optages i den rullende kommuneplanlægning. Denne del vil afhænge af udkommet af overstående, og vil være en politisk beslutning.

Proces og inddragelse

Plan- og Vejudvalget skal godkende eventuelle nye arealudlæg til støjende fritidsaktiviteter og endvidere foreslår Teknik- og Miljøafdelingen, at Kultur-, Fritids- og Idrætsudvalget får sagen i høring.

Det forventes, at følgegruppen skal mødes to gange i løbet af processen.

Teknik- og Miljøafdelingen har udarbejdet en revideret proces- og tidsplan (se bilag 1).

Sideløbende med processen for helhedsplanen, vil Teknik- og Miljøafdelingen fortsat behandle ansøgninger om miljøgodkendelser for skydebaner.

Historik

Klima- og Miljøudvalget har ved flere lejligheder de sidste år behandlet sager om udendørs skydebaner, inden helhedsplanen blev igangsat.

På udvalgets møde 3. april 2019 blev brug af kommunalt ejede arealer til nye eller udvidelse af eksisterende skydebaner drøftet sammen med forslaget i udviklingsstrategien om et nyt internationalt skydecenter. Det ledte til, at Teknik- og Miljøafdelingen skulle vurdere på behovet for udvidelser i samarbejde med Kultur- og Borgerserviceafdelingen.

Der blev efterfølgende udarbejdet og udsendt et spørgeskema til alle jagt- og skytteforeninger registreret i Silkeborg Kommune. 19 af de 39 foreninger sendte et udfyldt spørgeskema retur.

Af de 19 skød to foreninger udelukkende indendørs. I et dagsordenspunkt 3. juni 2020 blev der givet en orientering om, hvad spørgeundersøgelsen viste.

Udvalget drøftede 3. juni 2020, om der skulle arbejdes videre med muligheden for en ny flugtskyde-bane på kommunalt areal ved Abildskov Plantage.

På udvalgets møde 2. december 2020 blev det besluttet at meddele afslag til ansøgning om udvidelse af skydetider for flugtskydebanen ved Hjøllund, hvor udvalget også ønskede at få lavet en samlet plan for skydebanerne i kommunen.

Kort status over udendørs skydebaner

Silkeborg Kommune har 11 udendørs skydebaner, hvoraf de tre er flugtskydebaner. De resterende otte er skiveskydningsbaner. I kortoversigten og tabellen (se bilag 2 og 3) fremgår det, hvor de er placeret rundt i kommunen, og hvorvidt det er på kommunalt ejet jord eller ej.

Silkeborg Skyttekreds har skydebane på Naturstyrelsens areal i Nordskoven. Naturstyrelsen har i forbindelse med kommuneplanen 2020-2032 givet høringssvar om, at de ikke forventer at forlænge lejekontrakten af arealet når den udløber.

Borgerinddragelse

Der er nedsat en følgegruppe, som skal mødes to gange. Gruppen består af både interessenter inden for naturområdet og skytte- og jagtområdet, samt to medlemmer af Klima- og Miljøudvalget.

Bilag

1 (Tids- og procesplan for helhedsplan for skydebaner - revideret 2022 - 9408529)

2 (Oversigt over udendørs skydebaner - 8977910)

3 (Oversigtskort over udendørs skydebaner i SK - 8916758)

Punkt 13: Godkendelse af at der optages forhandling om køb af rekreativt areal, Dybbølvej 16, 8600 Silkeborg

EJD-2022-00108

13 (Offentlig) Godkendelse af at der optages forhandling om køb af rekreativt areal, Dybbølvej 16, 8600 Silkeborg

Sagsbehandler: DR25249

SagsID: EJD-2022-00108

Resume

Ejerne af ejendommen Dybbølvej 16, 8600 Silkeborg, som er et bynært fredskovsareal, ønsker at sælge til Silkeborg Kommune. Teknik- og Miljøafdelingen vurderer, at der er flere fordele ved kommunalt ejerskab.

Indstilling

Teknik- og Miljøchefen indstiller til Økonomi- og Erhvervsudvalget,

- at der optages forhandling om køb af ejendommen Dybbølvej 16, 8600 Silkeborg.

Beslutning

Indstillingen anbefales.

Ej til stede

Tidligere beslutninger

...

Sagen

Beskrivelse af sagen

Ejendomsafdelingen er blevet kontaktet af ejerne af ejendommen Dybbølvej 16, 8600 Silkeborg, da de ønsker at sælge til Silkeborg Kommune. Da ejendommen er et bynært fredskovsareal med store rekreative og biologiske værdier, har Ejendomsafdelingen bedt Teknik- og Miljøafdelingen vurdere, om der skal optages forhandling om opkøb.

Som det fremgår af nedenstående kortudsnit, ligger arealet bynært i Hvinningdal med boliger og kommunalt ejet skov og natur som nabo. I kommuneplanen er matriklen en del af den rekreative ramme 12-R-45 – Grønt område, Hvinningdal syd. Der er fredskovspligt på hele arealet, 22.695 m^2, der består af et højtliggende plateau med nåletræer, skråning mod syd med ældre løvtræer og et lavtliggende område ved en lille bæk, Lysbro Bæk, med omkringliggende ellesump. Bækken og ellesumpen er beskyttet natur jf. naturbeskyttelseslovens § 3.

Generelt er stierne i en god tilstand, og de er en integreret og afgørende del af den rekreative infrastruktur i området. Sammen med stierne på kommunens arealer mod vest og øst skaber de forbindelse mellem Hvinningdalvej, Holbølvej, Dybbølvej, Sleipnersvej og Frejasvej.

Samlet vurdering er, at det helt overvejende vil være fordelagtigt med kommunalt ejerskab af ejendommen.

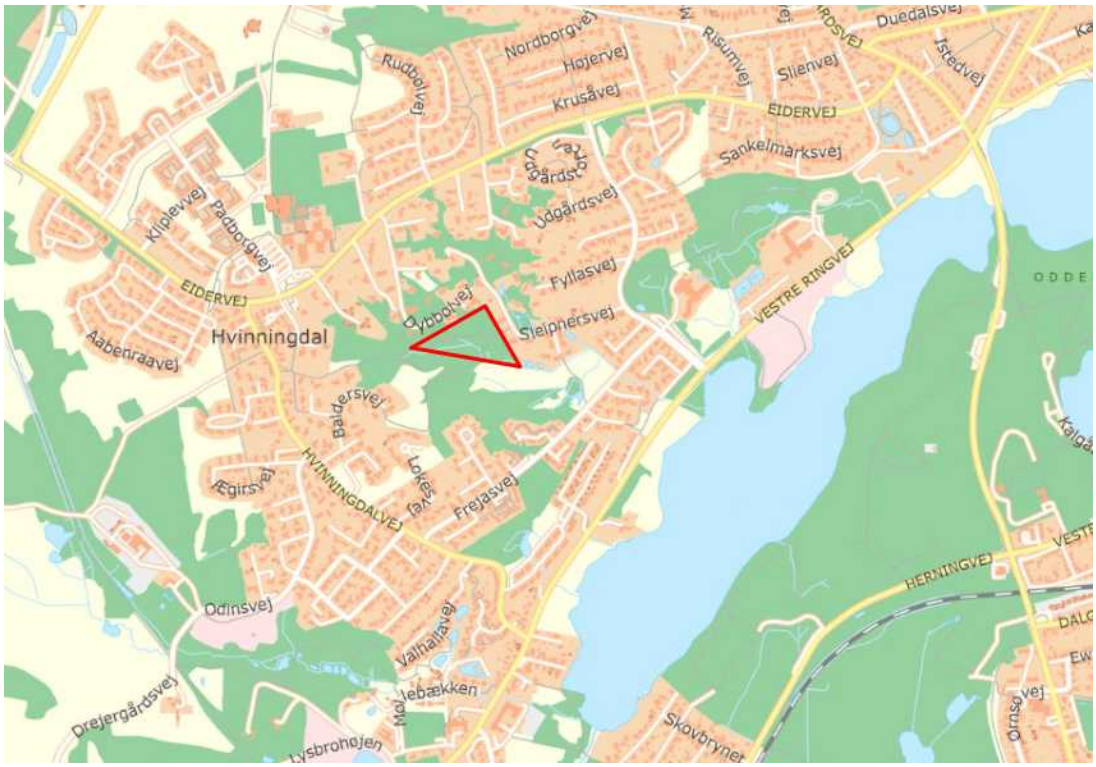

Oversigtskort. Arealet er markeret med rødt.

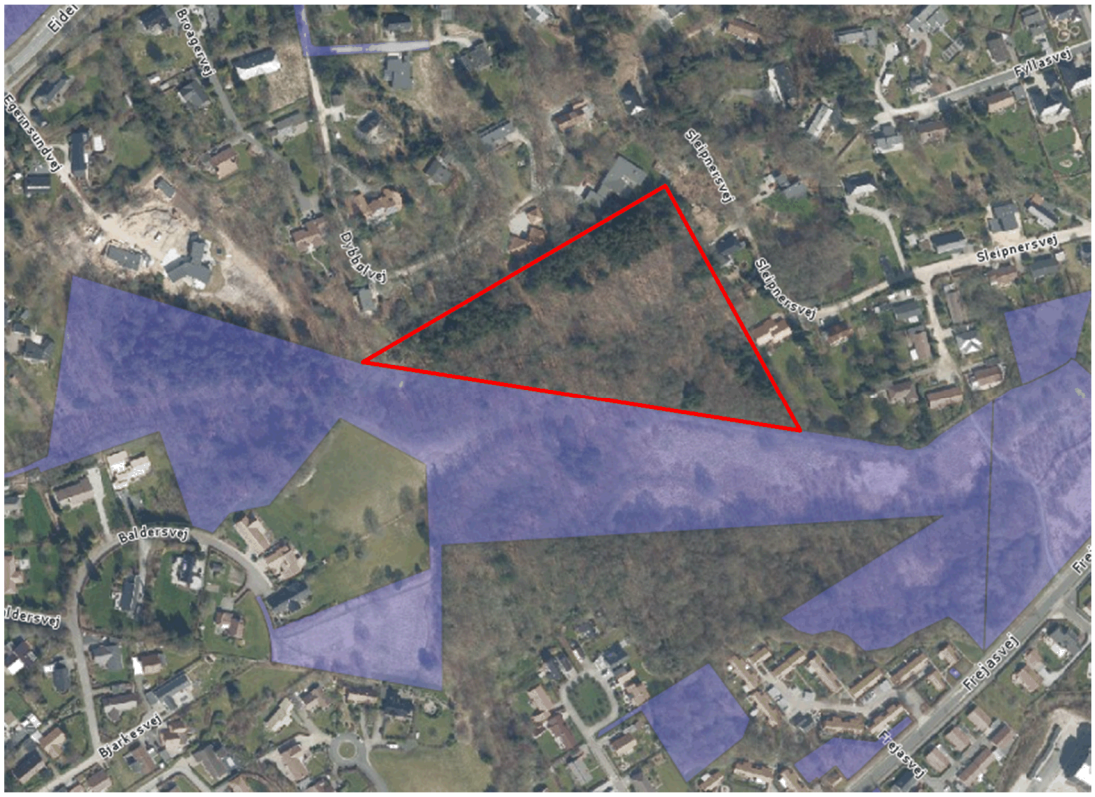

Arealet er markeret med rødt. Kommunalt ejede arealer er markeret med blå farve.

Økonomi

Ved godkendelse af indstillingen vil der optages forhandling om køb. Hvis der på baggrund af forhandlingen opnås enighed om vilkår, vil sagen blive forlagt byrådet til godkendelse.

Køb af ejendommen vil nødvendiggøre mindre forhøjelse af bevilling 81 drift til afledt drift.

Punkt 14: Godkendelse af at der optages forhandling om køb af rekreativt naturareal, Strandvejen 6H, 8600 Silkeborg

EJD-2022-00136

14 (Offentlig) Godkendelse af at der optages forhandling om køb af rekreativt naturareal, Strandvejen 6H, 8600 Silkeborg

Sagsbehandler: DR25249

SagsID: EJD-2022-00136

Resume

Ejerne af ejendommen Strandvejen 6H, 8600 Silkeborg, som er et bynært naturareal i Havmosen i Sejs, ønsker at sælge til Silkeborg Kommune. Teknik- og Miljøafdelingen vurderer, at der er flere fordele ved kommunalt ejerskab.

Indstilling

Teknik- og Miljøchefen indstiller til Økonomi- og Erhvervsudvalget,

- at der optages forhandling om køb af ejendommen Strandvejen 6H, 8600 Silkeborg.

Beslutning

Indstillingen anbefales.

Ej til stede

Tidligere beslutninger

…

Sagen

Beskrivelse af sagen

Ejendomsafdelingen er blevet kontaktet af ejerne af ejendommen Strandvejen 6H, 8600 Silkeborg, da de ønsker at sælge til Silkeborg Kommune. Da ejendommen er et bynært naturareal med rekreative og biologiske værdier, har Ejendomsafdelingen bedt Teknik- og Miljøafdelingen vurdere, om der skal optages forhandling om opkøb.

Ejendommen er et jordlod på 868 m^2 beliggende i Havmosen i Sejs. I kommuneplanen er mosen udlagt i den rekreative ramme 36-R-02 – Havmosen, Sejs-Svejbæk. Havmosen er et ca. 2 ha stort tidligere tørvegravningsområde, som i dag er fuldstændig omkranset af byen. Området er delt op i mange jordlodder og dermed ejere. Kommunen ejer dog efterhånden en større del af mosen, hvilket giver bedre mulighed for at pleje området ud fra en overordnet plan og ikke mindst udvikle den rekreative værdi. Der er i dag trampestier gennem Havmosen, men der er bl.a. potentiale for at udbygge med mere etablerede stier.

Havmosen er stort set i sin helhed udpeget som beskyttet mose, jf. naturbeskyttelseslovens § 3. Hele området er bevokset med både løv- og nåletræer samt buske, og det varierer fra tæt krat til mere åben birke/ellesump. Terrænet bærer ved sin uensartethed præg af den tidligere tørvegravning.

Samlet vurdering er, at det især grundet de rekreative muligheder helt overvejende vil være fordelagtigt med kommunalt ejerskab af ejendommen.

Oversigtskort. Ejendommen Strandvejen 6H er markeret med rødt.

Ejendommen Strandvejen 6H er markeret med rød indramning.

Gule linjer er matrikelskel. Rød og blå skravering er § 3 beskyttet mose og vandhul.

Blå farve markerer arealer, der allerede er ejet af Silkeborg Kommune.

Økonomi

Ved godkendelse af indstillingen vil der indledes forhandling om køb. Hvis der på baggrund af forhandlingen opnås enighed om vilkår, vil sagen blive forlagt byrådet til godkendelse.

Køb af ejendommen vil nødvendiggøre mindre forhøjelse af bevilling 81 drift til afledt drift.

Punkt 15: Orientering om samarbejdsaftale med Outdoor Institute og drøftelse af supplerende handlinger

EMN-2021-05458

Bilag

Samarbejdsaftale med Outdoor Institute 2022-2023 godkendt

15 (Offentlig) Orientering om samarbejdsaftale med Outdoor Institute og drøftelse af supplerende handlinger

Sagsbehandler: Dr20573z

SagsID: EMN-2021-05458

Resume

Økonomi- og Erhvervsudvalget godkendte 25. januar 2022 forslag til samarbejdsaftale med Outdoor Institute 2022-2023. Klima- og Miljøudvalget orienteres om aftalen med henblik på eventuel supplering.

Indstilling

Økonomichefen indstiller til Klima- og Miljøudvalget,

- at orienteringen tages til efterretning.
- at eventuelle forslag til supplerende handlinger drøftes.

Beslutning

Taget til efterretning.

Ej til stede

Tidligere beslutninger

...

Sagen

Beskrivelse af sagen

Økonomi- og Erhvervsudvalget godkendte 25. januar 2022 samarbejdsaftale mellem Outdoor Institute og Silkeborg Kommune for perioden 2022-2023. Samarbejdsaftalen udmønter de resterende 4 mio. kr. af de 6 mio. kr., som byrådet med budgetaftalen 2021 afsatte til en ekstern aktør til realisering af ambitionerne i Danmarks Outdoorhovedstad.

Samarbejdsaftalen indeholder 15 konkrete handlinger inden for outdoormasterplanens tre indsatsområder: *Velfærd, Viden & Vækst* samt *Fritid & Natur*. Handlingerne fordeler sig således:

Velfærd:

1. Videndelings- og inspirationsarrangementer
2. Grejbank for borgere med særlige behov
3. Ungekontakten
4. Naturvelfærdsrum
5. Bosteder med outdoorprofil
6. Naturguide til dagtilbud
7. Udelæringsrum

Viden og Vækst:

8. Samfundsøkonomiske effekter
9. Inspirationsarrangementer for lokale virksomheder
10. Outdoorhovedstadens velkomstfunktion for kommercielle aktører
11. Projekt ”Uderum og arbejdsliv”

12. Case Competition

Fritid & Natur:

13. Virklund-modellen
14. Natur og bæredygtighed
15. Bidrage til realisering af Outdoorhandleplan 2022 og 2023

De 15 handlinger er udfoldet i vedhæftede samarbejdsaftale.

I samarbejdsaftalen er der friholdt 700.000 kr. til handlinger, der opstår ad hoc i den 2-årige periode aftalen løber. Nye handlinger kan både initieres af Silkeborg Kommune og Outdoor Institute. Klima- og Miljøudvalget drøfter eventuelle forslag til supplerende handlinger

Bilag

1 (Samarbejdsaftale med Outdoor Institute 2022-2023 godkendt - 9427865)

Punkt 16: Til orientering

EMN-2021-05184

Bilag

Mail - Pressemeddelelser om grundvandet - FFBG 17.01.22

Aalborg Kommune har indsatsplan for ufarlige marker - men ikke for losseplads! 16.16.21 FFBG

PRESSEMEDDELELSE - Forureningen på Nordfyn skyldes punktkilde - BG 09.01.22 (1)

PRESSEMEDDELELSE - DR vildleder befolkningen! - BG 04.12.21.docx

PRESSEMEDDELELSE - DR fortsætter vildledningen om grundvandet! - BG 14.01.22

Odense byråd - svar til afd. chef Boie Skov Frederiksens mail d. 08.11.21

Når ministeriet tilsidesætter sandhedspligten! FFBG 16.01.22

Figur 1. Årsager til sløjfning af drikkevandsboringer 2000-2020

Save the date - 25.04.22

Deltagerliste - KL Teknik og Miljø konferencen 2022

Sag 16C CO2 neutral

Sag 16F Sorringvej85

16 (Offentlig) Til orientering

Sagsbehandler: Dr25268

SagsID: EMN-2021-05184

Beslutning

Taget til efterretning. De fremviste plancher vedlægges protokollen.

Ej til stede

Tidligere beslutninger

…

Sagen

Beskrivelse af sagen

Eventuelle emner til udvalgets orientering.

A)

Silkeborg Kommune har modtaget en henvendelse fra Foreningen for Bæredygtig Grundvandsbeskyttelse om grundvand og pesticider. Henvendelsen og medsendte bilag er vedlagt sagen.

B)

Region Midtjylland har inviteret udvalgsformænd til workshop om klimaplanlægning og fremtidens byer 25. april 2022. Invitationen er vedlagt til udvalgets orientering.

C)

Status for og drøftelse af handleplan for CO_2-neutral virksomhed frem mod 2025.

D)

Klima- og Miljøudvalget besluttede 3. november 2021, at Geddebæk og afløb fra Frederiksdal Mose ikke skulle nedklassificere på daværende tidspunkt, da udvalget ønskede en ny dialog og afklaring med lodsejere ved vandløbet. Teknik- og Miljøafdelingen har ved brev af 19. november 2021 oplyst lodsejere ved vandløbene om udvalgets beslutning. Det fremgik også af brevet, at lodsejere vil blive kontaktet igen på et senere tidspunkt, hvis forslaget om nedklassificering genoptages.

Teknik- og Miljøafdelingen arbejder i 2022 på nedklassificering af de 10 vandløb, som Klima- og Miljøudvalget besluttede skal nedklassificeres. Nedklassificeringen for disse vandløb forventes at træde i kraft 1. januar 2023.

E)

Orientering om møde med Miljøminister, Lea Wermelin om naturnationalparker.

F)

Orientering om status for behandling af ansøgning efter husdyrloven, Sorringvej 85.

G)

Deltagerliste for KL's Teknik- og Miljøkonference den 20.-21. april 2022 vedlægges. Program vil være tilgængeligt snarest.

Bilag

1 (Mail - Pressemeddelelser om grundvandet - FFBG 17.01.22 - 9409627)

2 (Aalborg Kommune har indsatsplan for ufarlige marker - men ikke for losseplads! 16.16.21 FFBG - 9409619)

3 (PRESSEMEDDELELSE - Forureningen på Nordfyn skyldes punktkilde - BG 09.01.22 (1) - 9409613)

4 (PRESSEMEDDELELSE - DR vildleder befolkningen! - BG 04.12.21.docx - 9409612)

5 (PRESSEMEDDELELSE - DR fortsætter vildledningen om grundvandet! - BG 14.01.22 - 9409621)

6 (Odense byråd - svar til afd. chef Boie Skov Frederiksens mail d. 08.11.21 - 9409618)

7 (Når ministeriet tilsidesætter sandhedspligten! FFBG 16.01.22 - 9409614)

8 (Figur 1. Årsager til sløjfning af drikkevandsboringer 2000-2020 - 9409620)

9 (Save the date - 25.04.22 - 9419230)

10 (Deltagerliste - KL Teknik og Miljø konferencen 2022 - 9428171)

Punkt 17: Underskriftsside

EMN-2021-05179

17 (Offentlig) Underskriftsside

SagsID: EMN-2021-05179

Beslutning

Skriv beslutning truffet på mødet

Ej til stede

Skriv navn på medlemmer, som ikke er til stede. Hvis alle er til stede: Sæt ét punktum.

Tidligere beslutninger

...

Sagen

Beskrivelse af sagen

Udvalget skal godkende beslutningsprotokollen.

For at godkende beslutningsprotokollen, skal hvert medlem underskrive ved at trykke på Godkend.