REFERAT Økonomi- og Erhvervsudvalget 2022-2025 d. 10-01-2023

Mødedato Tirsdag d. 10. januar 2023 kl. 09:00

Mødested D116

Indholdsfortegnelse

Godkendelse af dagsorden..... 3
Orientering om APV og Trivselsundersøgelse 2022..... 6
Orientering om analyser af kommunens langsigtede økonomi og serviceniveau..... 10
Beslutning om budgetopfølgninger i 2023..... 14
Drøftelse af forslag til dialogmøder i 2023 mellem Økonomi- og Erhvervsudvalget og samarbejdsp 19
Godkendelse af igangsætning af Lokalplan 15-013 for et område til børneinstitution og dagligvareb 23
Beslutning om trafikforsøg på Søvej og midlertidige byrumsforsøg på Søfronten..... 30
Orientering om status på program for Søfronten..... 36
Temamøde om Planstrategi 2050..... 40
Til orientering..... 45
Underskriftsside..... 48
Godkendelse af forsøgsordning for psykologbistand..... 51

Punkt 1: Godkendelse af dagsorden

EMN-2022-00430

1 (Offentlig) Godkendelse af dagsorden

SagsID: EMN-2022-00430

Beslutning

Økonomi- og erhvervsudvalget godkendte dagsorden og tillægsdagsorden.

Ej til stede

Tidligere beslutninger

.

Sagen

Beskrivelse af sagen

Dagsordenen skal godkendes.

Punkt 2: Orientering om APV og Trivselsundersøgelse 2022

EMN-2022-05980

Bilag

Fysisk APV 2022 - Silkeborg Kommune

Psykisk APV og Trivselsmåling 2022 - Silkeborg Kommune

2 (Offentlig) Orientering om APV og Trivselsundersøgelse 2022

Sagsbehandler: Dr31856

SagsID: EMN-2022-05980

Resume

Silkeborg Kommune gennemfører hvert andet år en lovpligtig APV og Trivselsundersøgelse for alle kommunens arbejdspladser. Resultatet af undersøgelsen gøres herefter til genstand for drøftelser i MED-organisationen og på den enkelte arbejdsplads.

Indstilling

Personalechefen indstiller til Økonomi- og Erhvervsudvalget,

- at orienteringen om APV og Trivselsundersøgelsen 2022 tages til efterretning

Beslutning

Taget til efterretning.

Ej til stede

Tidligere beslutninger

.

Sagen

Beskrivelse af sagen

APV og Trivselsundersøgelsen er lovpligtig og har været gennemført siden 2011. Den giver et billede af, hvordan arbejdsmiljøet er på Silkeborg Kommunes arbejdspladser og dermed hvilke indsatsområder, der kan være relevante at tage fat i. Der arbejdes med undersøgelsens resultater på alle niveauer, fra HovedMED til LokalMED og fra Direktion til den enkelte arbejdsplads.

I 2022 har knap 80 % af Silkeborg Kommunes medarbejdere svaret på den del af undersøgelsen, der handler om det psykiske arbejdsmiljø og trivslen. Det er en høj svarprocent, hvilket betyder, at arbejdet med undersøgelsen kan ske ud fra et validt grundlag.

Undersøgelsen viser, på en skala fra 1–10, at den generelt store medarbejdertilfredshed (7,78), er fastholdt på trods af, at undersøgelsen kigger tilbage på en periode, som kommer på bagkanten af Corona, som har stillet mange nye og større krav, og hvor vi igen har skullet

genstarte fællesskabet. Herudover har rekrutteringsudfordringer, særligt på velfærdsområderne, også presset organisationen og de enkelte medarbejdere.

Undersøgelsen peger imidlertid også på indsatsområder, som MED-organisationen skal se på i de kommende måneder. Det handler f.eks. om hvordan der kan arbejdes med oplevelsen af krav i arbejdet og følelsesmæssige belastninger.

Resultatet af APV og Trivselsundersøgelsen vil blive fremlagt på mødet af personalechef Kirsten Mørch Hansen og specialkonsulent Peter Møller.

Bilag

1 (Fysisk APV 2022 - Silkeborg Kommune - 9936788)
2 (Psykisk APV og Trivselsmåling 2022 - Silkeborg Kommune - 9936789)

Punkt 3: Orientering om analyser af kommunens langsigtede økonomi og serviceniveau

EMN-2022-05572

Bilag

Bilag 1 - Analysebank

3 (Offentlig) Orientering om analyser af kommunens langsigtede økonomi og serviceniveau

Sagsbehandler: dr27865

SagsID: EMN-2022-05572

Resume

I budgetaftalen for Budget 2023 fremgår det, at parterne ønsker analyser af kommunens langsigtede økonomi og serviceniveau i forhold til kommuner, vi kan sammenligne os med samt i forhold til det socioøkonomiske behov for service og i forhold til kvalitetsniveauer og strukturer. I denne sag orienteres om tiltag for at understøtte dette.

Indstilling

Direktionen indstiller til Økonomi- og Erhvervsudvalget,

- at orientering om bruttolisten over mulige analyser (analysebanken) tages til efterretning
- at udvalgets eventuelle egne tilføjelser til analysebanken drøftes

Beslutning

Taget til efterretning. Udvalget drøftede og supplerede listen.

Ej til stede

Tidligere beslutninger

.

Sagen

Beskrivelse af sagen

Budgetparterne udtrykker i budgetaftalen, at det er afgørende, at vi får analyseret kommunens serviceniveauer i forhold til kommuner, vi kan sammenligne os med, samt i forhold til det socioøkonomiske behov for service og i forhold til kvalitetsniveauer og strukturer. Analyserne fremlægges løbende i 2023. Ansvaret forankres i direktionen med reference til Økonomi- og Erhvervsudvalget.

Med afsæt i budgetaftalen har direktionen etableret en analysebank, der indeholder en bruttoliste over analyser. Dels analyser, der allerede er igangsat af fagområderne i andet regi og dels forslag til yderligere analyser af kommunens langsigtede økonomi og serviceniveau, jævnfør budgetaftalen. Listen over analyser fremgår af bilag 1.

Det er i Budget 2023 budgetlagt med et nettoprovenu på 5 mio. kr. i 2023 stigende til 10 mio. kr. 2024-2026 ved udarbejdelse af analyser. Det forudsættes, at alle besparelser der findes på baggrund af analyser i 2023 tilgår Økonomi- og Erhvervsudvalget på vegne af kommunens fælles økonomi. Økonomi- og Erhvervsudvalget træffer beslutning om en eventuel andel af besparelsen der tilgår bevillingen, hvor besparelsen er fundet.

Igangsættelse af analyser
Direktionen har med reference til Økonomi- og Erhvervsudvalget kompetencen til at igangsætte analyser fra analysebanken.

Direktionen har på nuværende tidspunkt igangsat én analyse. Det er en nøgletalssammenligning på overordnet niveau i forhold til socioøkonomiske behov og sammenlignelige kommuner. Analysen fremlægges på byrådets økonomiseminar 28. februar, og har til formål at understøtte en strategisk dialog i byråd og fagudvalg.

Direktionen forventes i januar måned at igangsætte flere analyser fra analysebanken.

Analysebanken suppleres løbende. Der orienteres om analysebanken i MED-systemet, for at sikre mulighed for input fra kommunens medarbejdere.

Økonomi
Det er i Budget 2023 budgetlagt med et nettoprovenu på 5 mio. kr. i 2023 stigende til 10 mio. kr. 2024-2026 ved udarbejdelse af analyser. Det fremgår således, at de nødvendige ekstra ressourcer til at udarbejde analyserne skal findes ved at finde et større provenu.

Bilag
1 (Bilag 1 - Analysebank - 9943246)

Punkt 4: Beslutning om budgetopfølgninger i 2023

EMN-2023-00105

4 (Offentlig) Beslutning om budgetopfølgninger i 2023

Sagsbehandler: Dr12438

SagsID: EMN-2023-00105

Resume

Opfølgning på udmøntning af budgetaftale 2023 er fagudvalgsbehandlet i november og december 2022. Økonomiudvalget orienteres om sagerne samt godkender bevillingsflytninger i januar 2023.

Tidspunkter for 2. og 3. budgetopfølgning foreslås fremrykket til 31. maj og til 30. september for give bedre mulighed til at kunne reagere både administrativt og politisk på resultatet af budgetopfølgningerne.

Indstilling

Økonomichefen indstiller til byrådet,

- at nye tidspunkter for budgetopfølgninger godkendes

Beslutning

Indstillingen anbefales.

Ej til stede

Tidligere beslutninger

.

Sagen

Beskrivelse af sagen

Første opfølgning på budget 2023

Byrådet har enstemmigt vedtaget budgetaftalen for budget 2023. Det fremgår af aftalen, at parterne ønsker at sikre budgetter i balance, og at der derfor er indarbejdet udvidelser af budgettet på en række velfærdsområder, og at der samtidig findes besparelser andre steder i kommunens budget. Herunder er der besluttet en effektivisering på samlet set 31,045 mio. kr. bredt set på alle kommunens driftsområder.

De første opfølgninger på budget 2023 er sket i fagudvalgene i november og december 2022. Heri er dels taget stilling til håndtering af eventuelle ubalancer for at sikre balance i budgetterne i 2023 samt dels taget stilling til udmøntningen af effektiviseringer i 2023.

I Budgetaftalen for 2023-2026 fremgår, at Økonomi- og Erhvervsudvalget i januar 2023 skal orienteres om hvilke effektiviseringer fagudvalgene har besluttet for at udmønte en effektivisering på samlet set 31,045 mio. kr. bredt set på alle kommunens driftsområder.

På Økonomi- og Erhvervsudvalgets møde 24. januar 2023 orienteres om fagudvalgenes beslutninger på sagerne om udmøntning af budgetaftale 2023 samt godkender bevillingsflytninger afledt heraf.

Sagen afløser tidligere års balanceanalyse/risikoanalyse, idet indholdet i sagen viser, hvorledes budgetbalance nås/sikres i 2023.

Budgetopfølgninger i løbet af året
I Silkeborg Kommunes økonomiske styringsstrategi godkendt i byrådet 20. juni 2022 fremgår det, at der tre gange årligt (pr. 31. marts, 30. juni og 31. oktober) udarbejdes en budgetopfølgning på koncernniveau for henholdsvis drift og anlæg. Budgetopfølgningerne udarbejdes i hvert fagudvalg og samles derefter til en samlet budgetopfølgning, der forelægges Økonomi- og Erhvervsudvalget og byrådet.

Jf. kommunens styrelsesvedtægt har fagudvalgene det overordnede ansvar for budgetoverholdelse på fagområdet. Det er derfor fagudvalgenes ansvar at iværksætte aktiviteter eller initiativer, der kan nedbringe udgifterne, såfremt der konstateres økonomisk ubalance på et område.

For at give bedre tid til at reagere på eventuelle budgetoverskridelser foreslås det, at 2. og 3. budgetopfølgning fremrykkes til 31. maj og 30. september.

Foreslåede tidspunkter til budgetopfølgning:

Budgetopfølgning	Politisk behandling	Kommentarer
31. marts	Maj måned	Uændret i forhold til tidligere.
31. maj	August måned	Tidspunktet for budgetopfølgningen fremrykkes en måned. På grund af sommerferien og ingen politiske møder i juli er tidspunktet for den politiske behandling ikke ændret. Fremrykningen giver bedre tid til den administrative udarbejdelse af budgetopfølgningen i juni måned, herunder at administrative korrigerende handlinger allerede kan igangsættes i juni. Desuden giver en fremrykket budgetopfølgning mulighed for et samlet overblik over forbruget året før budgetåret. Overblikket anvendes bla. til byrådets budgetseminar i august.
30. september	November måned	Tidspunktet for budgetopfølgningen fremrykkes en måned. Politisk behandling i november. Fremrykningen giver mulighed for at igangsætte korrigerende handlinger, som reelt kan få effekt på årsresultatet.

]

Punkt 5: Drøftelse af forslag til dialogmøder i 2023 mellem Økonomi- og Erhvervsudvalget og samarbejdspartnere

EMN-2022-00228

5 (Offentlig) Drøftelse af forslag til dialogmøder i 2023 mellem Økonomi- og Erhvervsudvalget og samarbejdspartnere

Sagsbehandler: Dr17220

SagsID: EMN-2022-00228

Resume

Økonomi- og Erhvervsudvalget har de seneste år inviteret samarbejdspartnere til dialog på udvalgets første møde i måneden. Udvalget drøfter, hvilke samarbejdspartnere der skal inviteres til dialog i 2023.

Indstilling

Direktionen indstiller til Økonomi- og Erhvervsudvalget,

- at forslag til hvilke samarbejdspartnere udvalget vil invitere til dialog i 2023 drøftes

Beslutning

Økonomi- og erhvervsudvalget drøftede gæster og temaer for dialog i 2023. Dialog med svømmecenter flyttes til marts 2023.
Økonomidrøftelser med f.eks. KL. Temadrøftelse om vejkapital og bygningskapital.
Forskellige gæster drøftet.

Ej til stede

Tidligere beslutninger

.

Sagen

Beskrivelse af sagen

Økonomi- og Erhvervsudvalget har ofte dialog med samarbejdspartnere på det første udvalgsmøde i måneden.

Nedenfor er en oversigt over datoer for de første møder i 2023:

Mødedato	Samarbejdspartnere
7. februar	Fonden Silkeborg Svømmecenter
7. marts	
11. april	
2. maj	Ferskvandscenteret
6. juni	

8. august	
5. september	
3. oktober	*Friholdes pga. budgetarbejde*
7. november	
5. december	

Udvalget bedes drøfte, om der er forslag til, hvilke samarbejdspartnere udvalget vil invitere til dialog i løbet af 2023. I løbet af 2023 vil der formentlig også opstå ønsker og forslag til dialogmøder, som indlægges undervejs.

I 2022 har der været afholdt dialogmøde med Business Region Aarhus, Venskabsforeningen Silkeborg – Albissola Marina, Enggård, Visit Aarhus, Fonden Silkeborg Svømmecenter, Ferskvandscentret og AQUA Akvarium & Dyrepark samt Kulturlanternen.

Punkt 6: Godkendelse af igangsætning af Lokalplan 15-013 for et område til børneinstitution og dagligvarebutik i Skægkær

EMN-2022-00367

Bilag

Screeningsskema 15-013

Skægkær Daginstitution_Trafikstøjanalyse-og-virksomhedsstøj - reduceret

6 (Offentlig) Godkendelse af igangsætning af Lokalplan 15-013 for et område til børneinstitution og dagligvarebutik i Skægkær

Sagsbehandler: Dr10865

SagsID: EMN-2022-00367

Resume

Plan- og Vejudvalget skal beslutte om lokalplan 15-013 for et område til daginstitution, dagligvarebutik og teknisk anlæg i Skægkær kan igangsættes på baggrund af bebyggelsesplanen for området.

Lokalplaner for offentlige formål har førsteprioritet jf. Plan- og Vejudvalgets beslutning om prioritering af opgaver på plan- og byggeområderne.

Daginstitutionen forventes at skulle rumme 120 børn + 20 børn (legestue til dagpleje). Samtidig planlægges der for en dagligvarebutik på 1.200 m² til betjening af Skægkær og Sejling.

Silkeborg Kommunes Ejendomme er bygherre, og arealet er ejet af Silkeborg Kommune.

Arealet har tidligere været udpeget til erstatningsskov for fredskov i forbindelse med boligudviklingen i Balle. Dette er ikke længere aktuelt.

Indstilling

Teknik- og Miljøchefen indstiller til Plan- og Vejudvalget,

- at igangsætning af lokalplan 15-013 godkendes med udgangspunkt i den fremsendte bebyggelsesplan,
- at arealet (matr. 4k Balle By, Balle) ikke længere indgår som udpegning til fremtidig erstatningsskov og udgår af puljen for mulig placering af erstatningsskov.

Beslutning

Taget til efterretning.

Ej til stede

Tidligere beslutninger

Udvalg: Plan- og Vejudvalget
Dato: 06-12-2022

Indstillingen godkendt.

Ej til stede

Sagen

Supplerende beskrivelse af sagen

Økonomi- og Erhvervsudvalget orienteres alene om areal til erstatningsskov:

Orientering om at der er igangsat planlægning for bl.a. daginstistution og dagligvarebutik på det kommunalt ejet areal på Viborgvej 75 (matr. nr. 4k Balle By, Balle) i Skægkær. Arealet har tidligere været udpeget til erstatningsskov for fredskov i forbindelse med boligudviklingen i Balle. Økonomi- og Erhvervsudvalget godkendte 10. december 2019, at matr. 4k Balle By, Balle kan benyttes til skovrejsning i forbindelse med erstatningsskov for fredskov i Balle. Siden har det vist sig, at Miljøstyrelsens beregning var forkert, og blev efterfølgende reguleret. Derfor er tilplantning ved Skægkær ikke længere nødvendigt. Der er fundet andre egnede arealer hertil (Der er plantet erstatningsskov på matr.nr. 6dq Almtoft By, Hørup og del af 10d Kjellerup By, Hørup). Ved igangsætning af lokalplanen vil arealet ikke længere kunne bruges til erstatningsskov, hvis der senere skulle opstå behov.

Beskrivelse af sagen

Teknik- og Miljøafdelingen har udarbejdet en bebyggelsesplan for et område til daginstitution, dagligvarebutik og tekniske anlæg (bl.a. vejudlæg til omfartsvej med tilhørende støjafskærmning). Arealet har matr.nr. 4k Balle By Balle med adressen Viborgvej 75 i Silkeborg.

Baggrunden for igangsættelse af lokalplanen er, at der er akut behov for flere børnehavepladser i Skægkær. Ny daginstitution skal rumme ca. 120 børn + 20 børn (legestue til dagpleje). I alt forventes ny bebyggelse på 1.400 m^2 til daginstitution på et areal, som udgør 16.000 m^2. Hele lokalplanarealet er ca. 134.000 m^2.

Området ligger i kanten af eksisterende byzone og umiddelbart syd for eksisterende skole, daginstitution, hal og boldbaner. Arealet fremstår som landbrugsjord. Det er ikke muligt at finde plads til ny daginstitution og detailhandel indenfor byzonen. Der er med placeringen umiddelbart syd for skolen vurderet, at børnehave og dagligvarebutik vil få en fordelagtig og central placering i forhold til både Skægkær og Sejling.

På kortet nedenfor er med lilla stiplet linje angivet en omtrentlig linjeføring for den evt. kommende omfartsvej omkring Skægkær jf. Kommuneplan 2020-2032.

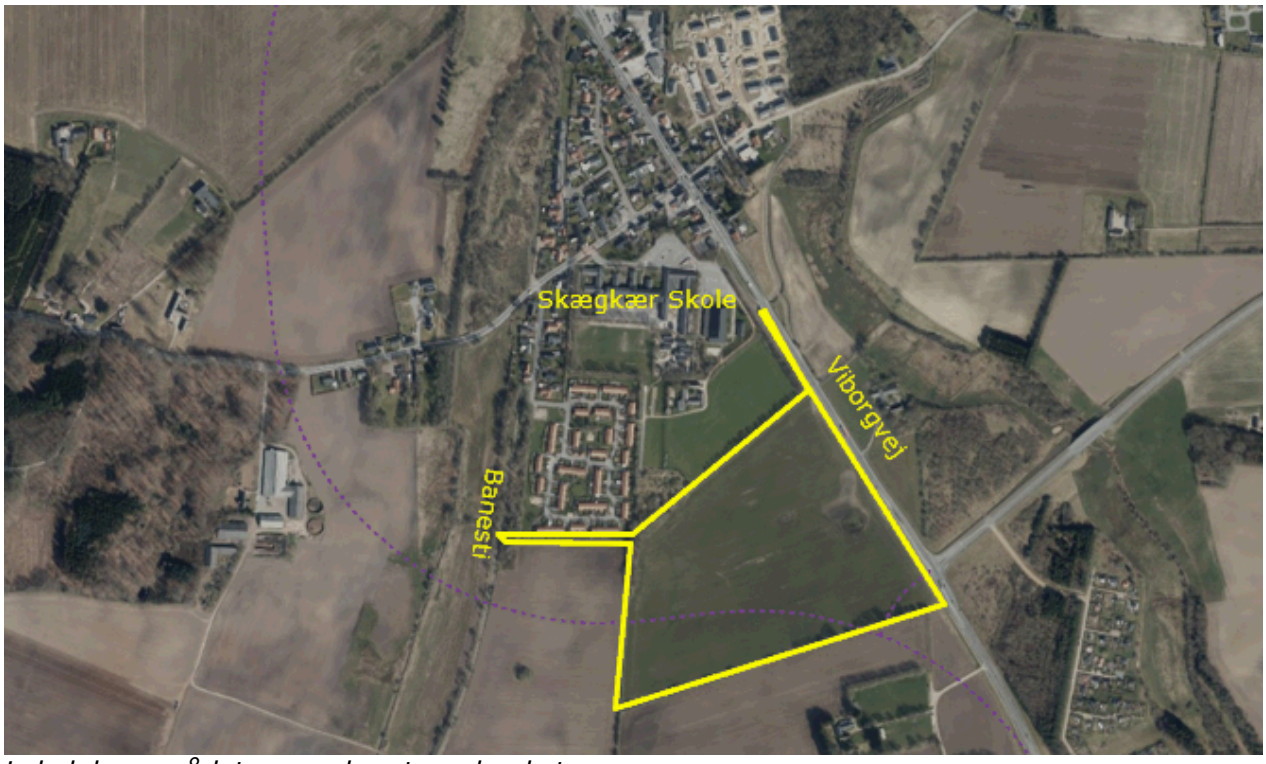

Lokalplanområdet er markeret med gul streg

Daginstitutionen skal placeres i den nordvestlige del af lokalplanområdet. Det placerer institutionen længst muligt væk fra hhv. Viborgvej og evt. kommende omfartsvej pga. trafikstøj.

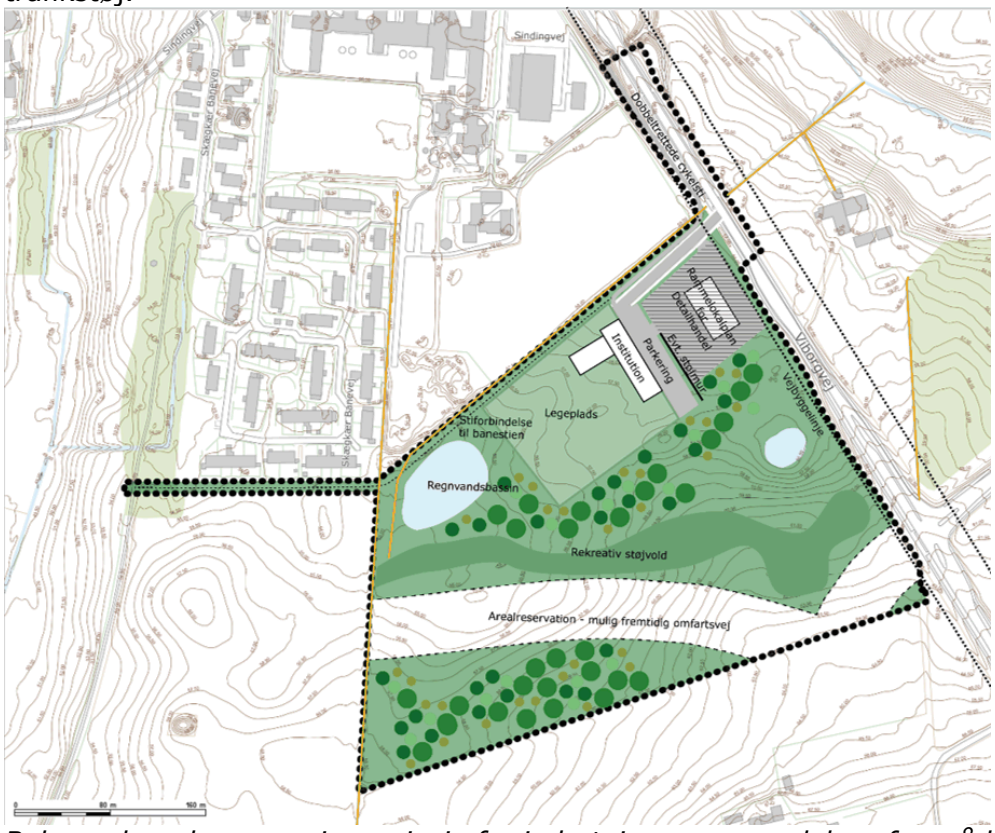

Bebyggelsesplan som viser princip for indretning og anvendelse af området

Dagligvarebutikken placeres nærmest Viborgvej, så den understøtter hverdagsknudepunktet omkring skole, daginstitutioner og hal. Der gives mulighed for en dagligvarebutik på 1200 m^2.
I den sydlige del af lokalplanområdet reserveres areal til evt. kommende omfartsvej. Arealet omkring dette vejudlæg reserveres til tekniske anlæg, bl.a. regnvandsbassin, evt. landskabeligt udformede støjvolde, evt. fodboldboldbane/r og beplantning.
Vejadgang til området sker ad Viborgvej, hvor der etableres svingbaner for at sikre fremkommelighed i myldretidstrafikken. Der etableres en dobbeltrettet cykelsti fra tunnelen under Viborgvej til daginstitutionen, hvilket vil kræve et gennembrud af et beskyttet jord- og stendige.
Der skabes mulighed for at etablere en stiforbindelse fra cykelstien og området til banestien i vest. Det vil også kræve et gennembrud af et beskyttet jord- og stendige.

Gældende planlægning
Der er ingen planlægning for arealet i dag. Lokalplanen skal ledsages af et kommuneplantillæg.

Kommuneplantillæg
Lokalplan 15-013 er ikke i overensstemmelse med Kommuneplan 2020-2032. Der skal udarbejdes et tillæg til kommuneplanen for at sikre den nødvendige overensstemmelse mellem kommuneplan og lokalplan.

Kommuneplanen ændres gennem de politisk igangsatte kommuneplanrul for henholdsvis detailhandel (tillæg 15) og for Sejling-Skægkær (tillæg 26). Placering af børneinstitution og dagligvarebutik er afstemt med de to kommuneplanrul, så der er den fornødne overenstemmelse ved lokalplanens endelige vedtagelse, som forventes sommeren 2023.

Miljøvurdering
Planen er screenet i henhold til Lov om miljøvurdering af planer og programmer. Teknik- og Miljøafdelingen vurderer, at der ikke skal udarbejdes miljøvurdering af forslag til kommuneplantillæg og lokalplan. Miljøscreeningsskema er vedlagt som bilag. I forbindelse med behandlingen af lokalplanforslaget vil der skulle tages nærmere beslutning herom.

Støjnotat
I forbindelse med miljøscreeningen af planerne er der gennemført en analyse af støjforholdene i forbindelse med opførelse af en ny daginstitution. Der er lavet beregninger for eksisterende veje, ny omfartsvej og støj fra en mulig ny detailhandelsbutik. Beregningerne viser,

- at daginstitutionen ikke vil blive udsat for støj over Miljøstyrelsens vejledende grænseværdi L_{den} 45 dB pga. virksomhedsstøj.
- At daginstitutionen ikke vil blive påvirket af trafikstøj over Miljøstyrelsens vejledende grænseværdi L_{den} 58 dB fra eksisterende Viborgvej.
- At daginstitutionen vil være påvirket af trafikstøj fra fremtidig omfartsvej medmindre der anlægges støjskærmende foranstaltninger, såsom støjvolde (ca. 5 meters højde).

Ved udarbejdelse af ny lokalplan skal der kun tages hensyn til eksisterende støj. Vedlagte støjnotat viser, at evt. fremtidig omfartsvej ikke nødvendigvis skaber udfordringer for daginstitutionen, hvis der etableres landskabelig udformede støjvolde.

Erstatningsskov
Arealet har tidligere været udpeget til erstatningsskov for fredskov i forbindelse med boligudviklingen i Balle. Økonomi- og Erhvervsudvalget godkendte 10. december 2019, at matr. 4k Balle By, Balle kan benyttes til skovrejsning i forbindelse med erstatningsskov for fredskov i Balle. Siden har det vist sig, at Miljøstyrelsens beregning var forkert, og blev efterfølgende reguleret. Derfor er tilplantning ved Skægkær ikke længere nødvendigt. Der er fundet andre egnede arealer hertil. Ved igangsætning af lokalplanen vil arealet ikke længere kunne bruges til erstatningsskov, hvis der senere skulle opstå behov.

Borgerinddragelse

Teknik- og Miljøafdelingen har afholdt indkaldelse af ideer og forslag om kommuneplantillægget i forbindelse med arbejdet omkring kommuneplanrullet for Sejling-Skægkær. Der har bl.a. været lodsejerdialogmøder og borgermøde. Der er indkommet forskellige idéer og forslag, som behandles i den videre proces for kommuneplanrullet for Sejling-Skægkær.

Forslag til lokalplan 15-013 vil blive fremlagt i offentlig høring i min. 8 uger, når forslaget er udarbejdet og politisk godkendt.

Økonomi

Det forventes, at lokalplanen vedtages sommeren 2023. Der er afsat midler til etablering af daginstitution i 2023.

Bilag

1 (Screeningsskema 15-013 - 9879346)
2 (Skægkær Daginstitution_Trafikstøjanalyse-og-virksomhedsstøj - reduceret - 9879540)

Punkt 7: Beslutning om trafikforsøg på Søvej og midlertidige byrumsforsøg på Søfronten

EMN-2020-01699

Bilag

Bilag til PVU 2022.10.08_Strategi for midlertidige byrumsforsøg - reduceret

7 (Offentlig) Beslutning om trafikforsøg på Søvej og midlertidige byrumsforsøg på Søfronten

Sagsbehandler: DR17208

SagsID: EMN-2020-01699

Resume

På byrådsmødet 26. september 2022 besluttede byrådet, at der skal laves forsøg med ændret trafik på Søvej for at fremme et rekreativt byrum. Trafikforsøgene skal foretages i 2023, evalueres i 2024 og forankres i Plan- og Vejudvalget.

I forbindelse med arbejdet med programmet for Søfronten og Havnen, er der lavet en strategi for midlertidige byrumsforsøg på Søfronten. Strategien har til formål at introducere arealerne langs Silkeborg Langsø som et opholds- og udflugtsmål i borgernes bevidsthed inden selve omdannelsen af Søfronten.

Afprøvning af trafikforsøg på Søfronten og strategi for midlertidige byrumsforsøg kan med fordel ses i en sammenhæng- både ud fra et byplanmæssigt, et rekreativt og et økonomisk perspektiv.

Indstilling

Teknik- og Miljøchefen indstiller til Plan- og Vejudvalget,

- at der træffes beslutning om at igangsætte forskellige trafikforsøg på Søvej i 2023 med udgangspunkt i at fremme et rekreativt byrum og sikre højere prioritet af gående og cyklende
- at der sideløbende med trafikforsøgene på Søvej undersøges, hvordan trafikafviklingen påvirkes på Søvej og i den øvrige del af Silkeborg midtby.
- at der sideløbende med trafikforsøgene på Søvej arbejdes med at skabe midlertidige byrumsforsøg på Søfronten med udgangspunkt i strategien for midlertidige byrumsforsøg
- at de forskellige trafikforsøg og midlertidige byrumsforsøg evalueres i relevante udvalg og i byrådet primo 2024.
- at Plan- og Vejudvalget beslutter, om de vil invitere Kultur-, Fritids-, Outdoor- og Idrætsudvalget til et samarbejde om afvikling af midlertidige byrumsforsøg på Søfronten.

Beslutning

Økonomi- og erhvervsudvalget drøftede sagen.
Borgmesteren oplyser, at der er afsat 200.000 kr. til midlertidigt byrumsforsøg finansieret af eventmidler.
Steen Vindum (V) og Susanne Jacobsen (V) stemmer imod afsætning af 200.000 kr. idet tiden økonomisk lige nu ikke er til at sætte en masse, dyre tiltag på stedet i gang, når vi samtidigt udbreder masser af besparelser og også standser forskellige hastende projekter, herunder

fortovsrenoveringer, trafiksikkerhedstiltag m.v. Dog kan der som i indeværende år laves tiltag på Søvej i forbindelse med større events i byen.

Ej til stede

Tidligere beslutninger

Udvalg: Plan- og Vejudvalget
Dato: 08-11-2022

Indstillingen godkendt. Udvalget har en forventning om, at Økonomi- og Erhvervsudvalget/Byrådet støtter med finansiering til indsatserne, og derfor sendes sagen videre til Økonomi- og Erhvervsudvalget.
Kultur-, Fritids-, Outdoor og Idrætsudvalget inviteres med i det fornødende omfang.

Jan Beck-Nielsen (D) & Helga Sandorf Jacobsen (V) stemte imod med følgende udtalelser:
Jan Beck-Nielsen (NB) stemmer imod, at Silkeborg Kommune i en tid med store generelle besparelser på samtlige bevillinger vil øge udgifterne, med det resultat at man øger de trafikale udfordringer i byen".

Helga Sandorf Jacobsen (V) stemmer imod forslaget i sin helhed, idet tiden økonomisk lige nu ikke er til at sætte en masse, dyre tiltag på stedet i gang, når vi samtidigt udbreder masser af besparelser og også standser forskellige hastende projekter, herunder fortovsrenoveringer, trafiksikkerhedstiltag m.v. Dog kan der som i indeværende år laves tiltag på Søvej i forbindelse med større events i byen.

Ej til stede

Sagen

Beskrivelse af sagen

I 2019 vedtog byrådet Udviklingsplan for Søfronten, hvor et væsentligt princip er at omdanne vej- og parkeringsarealerne ved Silkeborg Langsø til en bypark med plads til byliv, kultur og outdooraktiviteter.

Sommerens store events i Silkeborg Midtby, herunder EM i Kano og Kajak, Regatta og Automania på Søfronten har vist, hvilket potentiale området har som rekreativt byrum.

Trafikforsøg på Søfronten
På baggrund af forslag fra Byrådsgruppen for Radikale Venstre besluttede byrådet på deres møde 26. september 2022, at Plan- og Vejudvalget i 2023 skal lave forskellige forsøg med ændring af trafikhierarkiet på Søvej, så gående og cyklende får højere prioritet – og så events, madboder eller andet kan byde ind på at tage vejen og øvrige arealer på Søfronten i brug. Forsøgene skal evalueres i udvalg og byråd primo 2024.

Forslaget skal ses i en større sammenhæng og som endnu et tiltag, der fremmer en rekreativ Søfront med gode muligheder for ophold og oplevelser samt færdsel for de lette trafikanter, hvor Søvej på sigt forlægges til en placering mellem de to rådhusbygninger på Søvej 1 og

Søvej 3. En måde at påbegynde en eksekvering, som stadig er en del af en større og mere langsigtet vision for både Søfronten, trafikhierarkiet, klimaet og byens infrastruktur samt udfordringer.

Forsøgene med midlertidige byrum på Søfronten og ændring i anvendelsen af Søvej bør tage hensyn til mængden af biler i området. På Søvej færdes i gennemsnit 8.000-10.000 biler hver dag. Disse biler skal i forsøgsperioder ledes ad andre veje, og vil derved påvirke vejnettet og den øvrige P-søgering. Der skal tages forbehold herfor, så det øvrige vejnet kan håndtere den stigende mængde trafik.
Der bør i forsøgsperioden dannes et overblik over antallet af parkeringer på Søfronten, hos Jyske Bank og i Torvets P-kælder. Dette kan give en idé om, hvor mange der har endestation her, og hvor mange der vil søge andre steder hen. De ændrede trafik- og parkeringsmønstre bør dokumenteres og evalueres. Derved kan der fremadrettet opnås den bedste og mest optimale løsning for Søfronten både trafikalt og arkitektonisk.

Midlertidige byrumsforsøg
Der lavet en strategi for midlertidige byrumsforsøg på Søfronten. Strategien har til formål at introducere arealerne langs Silkeborg Langsø som et opholds- og udflugtsmål, og at inddrage borgerne.

Som et åbningstræk arbejdes der på at opføre en træskulptur ved Silkeborg Langsø af den internationalt anerkendte kunstner og skulptør Thomas Dambo, der kobler by og landskab. Thomas Dambo har bl.a. lavet trolden "Stærke Storm", som er meget velbesøgt.

Træskulpturen er et af flere nedslagspunkter, der med forskellige virkemidler kan aktivere Søfronten og vise potentialerne ved en ny Søfront. Som en del af strategien for midlertidige byrumsforsøg er der desuden planer om at etablere en inspirationshave for biodiversitet, sidde- og opholdsmøbler, en bystrand og et område til bevægelse og aktivitet.

Trafikforsøg og midlertidige byrumsforsøg skal ses i en sammenhæng
Forslag til trafikforsøg og midlertidige byrumsforsøg på Søfronten skal ses i en sammenhæng, da byplanlægning og trafikafvikling hænger uløseligt sammen.
Således har f.eks. lukningen af Søvej i forbindelse med større events på Søfronten stor betydning for trafikafviklingen i den øvrige midtby.

Forsøgene kan både ses som "hverdagsforsøg" f.eks. ved, at der på Søvej laves "lommeparker", som dæmper trafikken, og giver mulighed for ophold på Søfronten eller ved forsøg med udvidelse af cykelstierne, så der opnås bedre fremkommelighed for bløde trafikanter.
Der kan også arbejdes med f.eks. bilfrie søndage på Søfronten eller andre events, hvor der bliver mulighed for ophold og aktivitet på de attraktive arealer ned mod Silkeborg Langsø. Betydningen af en periodevis lukning eller trafikdæmpning af Søvej i forhold til trafikafviklingen i den øvrige by skal kortlægges i forbindelse med de forskellige forsøg, og også betydningen for bylivet skal observeres.

Der er udarbejdet strategi for midlertidige byrumforsøg på Søfronten, som det anbefales, at der tages afsæt i. Strategien er vedlagt som bilag.

Samarbejde med Kultur, Fritids-, Outdoor- og Idrætsudvalget
For at sikre den størst mulige succes og ejerskab på tværs af relevante udvalg og afdelinger i forbindelse med afprøvninger af trafikforsøg og midlertidige byrumsforsøg på Søfronten, anbefaler Teknik- og Miljøafdelingen, at Plan- og Vejudvalget beslutter, at der skal tages kontakt til Kultur, Fritids-, Outdoor- og Idrætsudvalget med henblik på en fælles drøftelse af, hvilke afprøvninger og events der med fordel kan afvikles på Søfronten.

Kultur, Fritids-, Outdoor- og Idrætsudvalget og medarbejderne i Kultur- og Borgerservice har tidligere været tovholdere på succesfulde events i Silkeborg, og det vil være oplagt at drage fordel af deres erfaringer.

Borgerinddragelse

Det anbefales, at der i forbindelse med planlægning af trafikforsøg på Søvej inviteres eksterne parter ind, som kan bidrage med viden om gode løsninger, f.eks. Cyklistforbundet og Tilgængelighedsudvalget.
I forbindelse med afprøvning af midlertidige byrumsforsøg foreslås det, at man indkalder skoleklasser, lokalrådet, relevante foreninger og interesserede borgere i arbejdet med at etablere de forskellige nedslag således, at man sikrer en bred forankring.

Økonomi

Teknik- og Miljøafdelingen vurderer, at der vil være udgifter forbundet med de trafikforsøg byrådet har besluttet, at der skal gennemføres på Søfronten. Det omhandler eksempelvis nødvendig afspærring og skiltning til de enkelte trafikforsøg samt nye trafikmålinger af påvirkning af vejnettet som følge af forsøgene andre steder i midtbyen. Det er pt. ikke muligt for Teknik- og Miljøafdelingen at anvise finansiering til trafikforsøgene.

Teknik- og Miljøafdelingen er p.t i gang med at søge fonde til Thomas Dambo skulpturen, som forventes at beløbe sig til ca. 800.000 kr.

Af strategi for midlertidige byrumsforsøg fremgår økonomiske overslag over de enkelte nedslag. Strategien er vedhæftet som bilag. Et forsigtigt bud er, at vi for ca. 50.000 kr. pr. aktivitet fremhævet i strategien kommer langt. De midlertidige byrumsforsøg tænkes finansieret gennem private fonde.

Bilag

1 (Bilag til PVU 2022.10.08_Strategi for midlertidige byrumsforsøg - reduceret - 9829886)

Punkt 8: Orientering om status på program for Søfronten

EMN-2020-01699

8 (Offentlig) Orientering om status på program for Søfronten

Sagsbehandler: DR17208

SagsID: EMN-2020-01699

Resume

Økonomi- og Erhvervsudvalget orienteres sammen med Plan- og Vejudvalget om status på programmet for Søfronten. Orienteringen har til formål at sikre fælles retning, inden Byrådet orienteres om status på programmet i forbindelse med byrådets temamøde 16. januar 2023.

Indstilling

Teknik- og Miljøchefen indstiller til Økonomi- og Erhvervsudvalget,

- at udvalget tager orienteringen til efterretning.

Beslutning

Taget til efterretning.

Ej til stede

Tidligere beslutninger

.

Sagen

Beskrivelse af sagen

I 2019 vedtog byrådet Udviklingsplan for Søfronten, hvor et væsentligt princip er at omdanne vej- og parkeringsarealerne ved Silkeborg Langsø til en bypark med plads til byliv, kultur og outdooraktiviteter. Et andet væsentligt princip er at skabe bedre forbindelse mellem væsentlige destinationer i midtbyen, bl.a. Søfronten og midtbyen, Søfronten og Sødorvet og Havnen og midtbyen.

Administrationen har arbejdet videre med principperne i Udviklingsplanen. Bl.a. er det blevet undersøgt, om det er muligt at overdække Søvej, og derved opnå en bedre sammenhæng mellem Søfronten og midtbyen. De foreløbige resultater af undersøgelsen indikerer, at det er en mulig løsning.

Borgerinddragelse

Der henvises til sag 7 ”Beslutning om trafikforsøg på Søvej og midlertidige byrumsforsøg på Søfronten”.

Punkt 9: Temamøde om Planstrategi 2050

EMN-2020-03656

9 (Offentlig) Temamøde om Planstrategi 2050

Sagsbehandler: Dr19954

SagsID: EMN-2020-03656

Resume

Økonomi- og Erhvervsudvalget orienteres sammen med Plan- og Vejudvalget om status på arbejdet med Planstrategi 2050. Temamødet har til formål at sikre fælles retning på planstrategien indsatsområder forud for den politiske behandling af forslaget februar 2023.

DEL 1	
Oplæg om planstrategiens indsatsområder og indsatser *v. Planchef, Line Morsing Steenberg*	20 min
Kommentering og drøftelse af udvalgte emner *Politisk drøftelse på baggrund af oplægget*	20 min
DEL 2	
Oplæg om rækkefølgen for kommuneplan-rul *v. Planchef, Line Morsing Steenberg*	10 min
Drøftelse af den foreslåede prioritering *Politisk drøftelse på baggrund af oplægget*	10 min

Der er ikke vedlagt bilag. Emner til drøftelse præsenteres i forbindelse med de indlagte oplæg.

Indstilling

Teknik- og Miljøafdelingen indstiller til Økonomi- og Erhvervsudvalget,

- at udvalgte emner i Planstrategi 2050 drøftes sammen med Plan- og Vejudvalget.

Beslutning

Drøftet.

Ej til stede

Tidligere beslutninger

.

Sagen

Beskrivelse af sagen

Baggrund og formål

25. april 22 igangsatte byrådet planstrategiarbejdet og besluttede Vision 2022-2034.

Planstrategien er en lovbestemt politik, der afspejler de fælles politiske mål for den langsigtede fysiske udvikling af Silkeborg Kommune. Processen frem mod politisk vedtagelse har fokus på, at sikre fælles politisk retning, hvilket gøres gennem afholdelse af 4 politiske temamøder.
Det fælles temamøde er det fjerde og sidste temamøde forud for den politiske behandling af forslaget februar 2023.

- **1. temamøde** blev afholdt som en orientering om planstrategiprocessen 14. marts 2022 i byrådet.
- **2. temamøde** blev afholdt 24. august med fokus på at få udfoldet de 4 strategiske sigtepunkter, som er en oversættelse af byrådets vision til fysisk planlægning. Temamødet blev afholdt med oplæg og workshop med fokus på at få udpeget byrådets væsentligste mål for den fysiske planlægning.
- **3. temamøde** blev afholdt 14. november 2022 og havde fokus på, at skærpe de afledte indsatsområder og indsatser, som er direkte relateret til de 4 sigtepunkter.
- **4. temamøde** afholdes 10. januar 2023 i Plan- og Vejudvalget og Økonomi og Erhvervsudvalget. Temamødet har til formål at få de politiske prioriteringer endeligt afstemt.

Endeligt forslag til Planstrategi 2050 forventes politisk behandlet februar 2023.

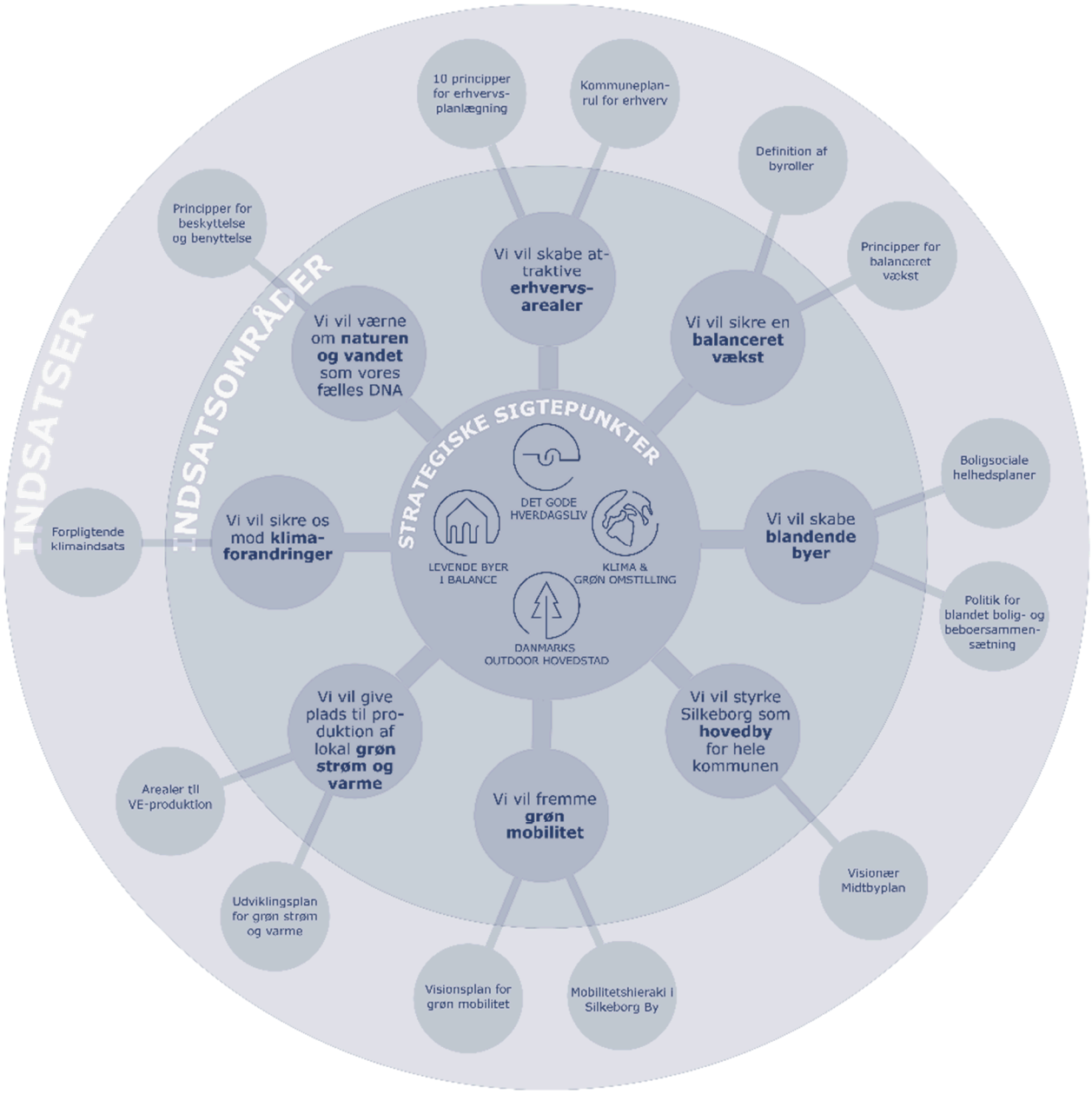
INDSATSER
INDSATSOMRÅDER
STRATEGISKE SIGTEPUNKTER
DET GODE HVERDAGSLIV
LEVENDE BYER I BALANCE
KLIMA & GRØN OMSTILLING
DANMARKS OUTDOOR HOVEDSTAD
Vi vil skabe attraktive **erhvervsarealer**
10 principper for erhvervsplanlægning
Kommuneplanrul for erhverv
Vi vil sikre en **balanceret vækst**
Definition af byroller
Principper for balanceret vækst
Vi vil skabe **blandende byer**
Boligsociale helhedsplaner
Politik for blandet bolig- og beboersammensætning
Vi vil styrke Silkeborg som **hovedby** for hele kommunen
Visionær Midtbyplan
Vi vil fremme **grøn mobilitet**
Visionsplan for grøn mobilitet
Mobilitetshieraki i Silkeborg By
Vi vil give plads til produktion af lokal **grøn strøm og varme**
Arealer til VE-produktion
Udviklingsplan for grøn strøm og varme
Vi vil sikre os mod **klimaforandringer**
Forpligtende klimaindsats
Vi vil værne om **naturen og vandet** som vores fælles DNA
Principper for beskyttelse og benyttelse

Punkt 10: Til orientering

EMN-2022-00429

10 (Offentlig) Til orientering

SagsID: EMN-2022-00429

Beslutning

Økonomi- og erhvervsudvalget ønsker at få suppleret eksisterende notat om Regattaforløb i forhold til spørgsmål i MJA.

Ej til stede

Tidligere beslutninger

.

Sagen

Beskrivelse af sagen

Eventuelle emner til udvalgets orientering.

Punkt 11: Underskriftsside

EMN-2022-00293

11 (Offentlig) Underskriftsside

SagsID: EMN-2022-00293

Beslutning

.

Ej til stede

Tidligere beslutninger

.

Sagen

Beskrivelse af sagen

Udvalget skal godkende beslutningsprotokollen.

For at godkende beslutningsprotokollen, skal hvert medlem underskrive ved at trykke på Godkend.

Punkt 12: Godkendelse af forsøgsordning for psykologbistand

EMN-2020-04322

Bilag

Notat fra Indenrigs og Boligministeriet

12 (Offentlig) Godkendelse af forsøgsordning for psykologbistand

Sagsbehandler: Dr17220

SagsID: EMN-2020-04322

Resume

Det skal besluttes, hvorvidt der skal stilles en generel psykologordning til rådighed for byrådsmedlemmer, der har et behandlingskrævende behov forårsaget af varetagelsen af hvervet som byrådsmedlem.

Indstilling

Kommunaldirektøren indstiller til Økonomi- og Erhvervsudvalget,

- at forsøgsordning om at stille psykologbistand til rådighed for byrådsmedlemmer, der har behov for behandling forårsaget af varetagelsen af hvervet som byrådsmedlem godkendes
- at forsøgsordningen evalueres om 1 år
- at borgmesteren bemyndiges til at indgå den endelige aftale

Beslutning

Økonomi- og erhvervsudvalget ønskede ikke ordningen implementeret.

Ej til stede

Tidligere beslutninger

...

Sagen

Beskrivelse af sagen

I forbindelse med sager om chikane og trusler mod byrådsmedlemmer har der været fokus på, hvorvidt der er mulighed for at stille psykologbistand til rådighed. Den mulighed findes i styrelseslovens § 16, stk. 11, 2. pkt., hvorefter byrådet kan "beslutte at godtgøre andre udgifter, som er forbundet med kommunalbestyrelsesmedlemmernes deltagelse i de i stk. 1 nævnte møder m.v., eller beslutte at yde anden støtte i forbindelse hermed".

Bestemmelsen kan anvendes til at yde psykologbistand i en konkret sag, men der kan også træffes beslutning om at stille en generel psykologordning til rådighed for

byrådsmedlemmerne. Det er dog en betingelse, at det behandlingskrævende behov er opstået som følge af varetagelsen af hvervet som byrådsmedlem.

Indenrigs- og Boligministeriet har på baggrund af en henvendelse fra KL skrevet et notat om sagen, der vedlægges. KL har efterfølgende opfordret til, at kommunerne overvejer at gøre brug af denne mulighed for at stille psykologbistand til rådighed.

Det foreslås, at der etableres en forsøgsordning, som løber i 2023 og derefter evalueres, og at ordningen etableres som en hotline, som byrådsmedlemmet kan ringe til og aftale det videre samtaleforløb – dog foreslås det, at der højest kan aftales 3 samtaler.

Efter godkendelse vil psykologordningen blive skrevet ind i Silkeborg Byråds regelsæt for vederlag m.m.

Bilag

1 (Notat fra Indenrigs og Boligministeriet - 9950354)