

REFERAT Økonomiudvalget d. 17-03-2026

Mødedato Tirsdag d. 17. marts 2026 kl. 08:30

Mødested D116

Mødedeltagere Helle Gade, Steen Vindum, Jan Beck-Nielsen, Jonas
Sivertsen, Susanne Jacobsen, Kathrine Frøhlich, Signe Haahr
Lindegaard

Indholdsfortegnelse

1. Godkendelse af dagsorden.....	3
2. Godkendelse af anlægsregnskaber 2025.....	4
3. Godkendelse af boligprogram 2026-2038.....	7
4. Godkendelse af befolkningsprognose 2026-2039.....	11
5. Godkendelse af overførsel af budgetbeløb fra 2025 til 2026.....	13
6. Tilkendegivelse forud for godkendelse af budgetgrundlaget for budget 2027-2030.....	18
7. Godkendelse af låneoptag til energiinvesteringer og botilbud.....	21
8. Godkendelse af kapitalindskud til Midtjysk Brand og Redning for 2026.....	22
9. Godkendelse af forhøjelse af anlægsbevilling til genoprettende vedligehold ved Ferskvandscentru	24
10. Godkendelse af anlægsbevilling til renovering af Badeanstalten, Silkeborg.....	26
11. Godkendelse af anlægsbevilling til projektering af nyt børnehus i Virklund.....	28
12. Godkendelse af anlægsbevilling til nedrivning af bygninger.....	30
13. Drøftelse og beslutning om fristforlængelse til Linå Friskole.....	34
14. Godkendelse af udbuds- og salgsvilkår af storparcel i Gjern.....	37
15. Godkendelse af udbudsvilkår, salgsvilkår og mindstepriser ved salg af 4. etape på Langdalstofte	39
16. Godkendelse af den endelige anskaffelsessum (skema C) til opførelse af 29 almene familiebolig	42
17. Godkendelse af udbud, mindstepris og salg af areal til pumpestation i Ans.....	44
18. Principbeslutning om etablering af IT-serviceorganisation.....	46
19. Godkendelse af svar til Ankestyrelsen.....	51
20. Godkendelse af forslag til tillæg nr. 53 til Kommuneplan 2020-2032 og Lokalplan 11-025 for et	54
21. Drøftelse og beslutning om batterianlæg.....	59
22. Godkendelse af anlægsbevilling til yderligere undersøgelser for Høje Kejlstrupvejs Forlængelse	63
23. Godkendelse af anlægsbevilling til cykelforbindelse mellem Sejs-Svejbæk og Silkeborg.....	66
24. Godkendelse af forhøjelse af anlægsbevilling til ny hal 2 i Funder.....	68
25. Godkendelse af horisontal samarbejdsaftale for den patientrettede forebyggelse.....	71
Lukket: 26. Godkendelse af køb og anlægsbevilling af ejendom i Alderslyst - (Lukket punkt).....	73
27. Orientering om udpegning af Silkeborg Kommune som vært for DBU regionalt fodboldcenter c	74
28. Orientering om planlægning for vedvarende energianlæg.....	76
29. Orientering om arbejdet med Grøn Trepert.....	79
30. Orientering om statusrapport for kontrolområdet 2025.....	82
31. Til orientering.....	85
32. Underskriftsside.....	86
33. Godkendelse af hvilke strækninger der kan ansøges om til Cykelpulje 2026.....	87

Sak 1: 1. Godkendelse af dagsorden

Beslutning Økonomiudvalget den 17-03-2026

Godkendt sammen med tillægsdagsorden.

Beskrivelse af sagen

Dagsordenen skal godkendes.

Sak 2: 2. Godkendelse af anlægsregnskaber 2025

26/1250

Resume

Sagen indstiller til godkendelse af en samling af anlægsregnskaber for 2025, som er behandlet i deres respektive fagudvalg.

I sagen fremgår afvigelserne på de anlægsprojekter der afsluttes i 2025.

Godkendelse af anlægsregnskaber i 2025 aflægges i overensstemmelse med den nye styrelsesvedtægt pr. 1. januar 2026. Det betyder, at nogle projekter, som tidligere har været placeret på andre bevillinger, nu findes på bevilling 12 Kommunale ejendomme og bevilling 16 Tværgående aktiviteter.

I alt aflægges der regnskaber for anlægsprojekter med en samlet netto anlægsbevilling på 618,469 mio. kr. fordelt med 633,403 mio. kr. i udgiftsbevillinger og 14,934 mio. kr. i indtægtsbevillinger. Det samlede forbrug er netto 584,221 mio. kr.

Det samlede mindreforbrug for alle anlægsprojekter er dermed 34,248 mio. kr.

Der anmodes i sagen om tillægsbevilling til henholdsvis overførsel af restbevilling til andre anlægsbevillinger for 2,464 mio. kr. samt en overførsel på 0,500 mio. kr. til drift på bevilling 12 Kommunale ejendomme. Dette giver 2,964 mio. kr. som derfor overføres til andre bevillinger.

Netto lægges der derfor 31,284 mio. kr. i kassen.

Indstilling

Økonomichefen indstiller til byrådet,

- at anlægsregnskaber for 2025 med en samlet anlægsbevilling på netto 618,469 mio. kr. og et samlet forbrug på netto 584,221 mio. kr. godkendes, og at mindreforbruget tilføres kassen.
- at anlægsbevilling til anlægspulje vedrørende fleksibel tilpasning af kapacitet 2025 på Børne- og familieområdet forhøjes med 1,704 mio. kr. fra 3,800 mio. kr. til 5,504 mio. kr. svarende til mindreforbruget for 2024-puljen i 2025.
- at anlægsbevilling til anlægspulje vedrørende mindre anlægsarbejder, herunder påbud, arbejdsmiljø mv. 2025 på Børne- og familieområdet forhøjes med 1,368 mio. kr. fra 3,000 mio. kr. til 4,368 mio. kr. svarende til mindreforbruget for 2024-puljen i 2025.
- at der gives en tillægsbevilling på 0,500 mio. kr. i 2026 til bevilling 12 Kommunale ejendomme, drift til afledte bygningsudgifter på Ny Dybkær Skole.
- at anlægsbevilling til anlægspulje vedrørende udfasning af gasfyr i 2026 nedsættes med 0,608 mio. kr. i 2026 fra 10,000 mio. kr. til 9,392 mio. kr.

Beslutning Økonomiudvalget den 17-03-2026

Indstillingen anbefales.

Beskrivelse af sagen

I nedenstående tabeller fremgår de anlægsprojekter, der afsluttes i 2025.

Anlægsregnskaberne har forud for behandlingen i byrådet været behandlet i de respektive fagudvalg.

Anlægsprojekterne fremgår i overblikformat i tabel 1 og kan findes på projektniveau med eventuelle bemærkninger til de enkelte projekter i bilag 1.

Tabel 1

Bevillingsnavn	Anlægsbevilling	Regnskab	Afvigelse
12 Kommunale ejendomme	U: 438.219	U: 431.134	U: 7.085
	I: -1.317	I: -1.317	I: 0
16 Tværgående aktiviteter	U: 20.003	U: 19.750	U: 253
	I: -2.107	I: -2.106	I: -1
25 Veje	U: 124.715	U: 103.152	U: 21.563
	I: -6.210	I: -6.286	I: 76
29 Byggemodning	U: 50.466	U: 42.944	U: 7.522
	I: -5.300	I: -3.051	I: -2.249
I alt, anlæg	U: 633.403	U: 596.980	U: 36.423
	I: -14.934	I: -12.760	I: -2.174
I alt, anlæg (netto)	618.469	584.221	34.248

Minus (-) angiver merforbrug/mindreindtægt i afvigelseskolonnen.

U: Udgifter, I: Indtægter

Godkendelse af anlægsregnskaber i 2025 aflægges i overensstemmelse med den nye styrelsesvedtægt pr. 1. januar 2026. Det betyder, at nogle projekter som tidligere har været placeret på bevilling 34 Kultur og Fritid, bevilling 41 Skoler, bevilling 43 Dagpleje og daginstitutioner, bevilling 53 Socialområdet, bevilling 73 Ældre, bevilling 81 Natur og Miljø samt bevilling 92 Nærhed nu kan findes på enten bevilling 12 Kommunale ejendomme eller bevilling 16 Tværgående aktiviteter.

Af den samlede nettoafvigelse på 34,248 mio. kr. indstilles det at der lægges 31,284 mio. kr. i kassen.

Afvigelsesbemærkninger samt regnskab på projektniveau

Anlægsregnskaber på projektniveau, afvigelsesbemærkninger og indstilling om overførsel fra aflagt regnskab til nyt projekt kan findes i bilag 1.

Økonomi

Økonomistaben oplyser, at der i alt aflægges anlægsregnskaber for anlægsprojekter med en samlet anlægsbevilling på 633,403 mio. kr. og et samlet forbrug på 584,221 mio. kr.

Økonomistaben oplyser, at forhøjelse af anlægsbevilling vedrørende fleksibel tilpasning af kapacitet 2025 med 1,704 mio. kr. fra 3,800 mio. kr. til 5,504 mio. kr. kan gives, når der gives en tillægsbevilling til 2025-puljen svarende til mindreforbruget i 2025 for 2024-puljen.

Økonomistaben oplyser, at forhøjelse af anlægsbevilling vedrørende mindre anlægsarbejder, herunder påbud, arbejdsmiljø mv. med 1,368 mio. kr. fra 3,000 mio. kr. til 4,368 mio. kr. kan gives, når der gives en tillægsbevilling til 2025-puljen svarende til mindreforbruget i 2025 for 2024-puljen.

Økonomistaben oplyser, at merforbrug på 0,608 mio. kr. vedrørende udfasning af gasfyr 2023-2025 finansieres af anlægspulje vedrørende udfasning af gasfyr 2026, når denne nedsættes med 0,608 mio. kr. fra 10,000 mio. kr. til 9,392 mio. kr.

Vedlegg

Bilag 1 - Anlægsregnskaber på projektniveau samt afvigelsesbemærkninger

Sak 3: 3. Godkendelse af boligprogram 2026-2038

25/30108

Resume

Boligprogram 2026-2038 fremlægges til godkendelse i Økonomiudvalget. Boligprogrammet viser den forventede indflytning af nye boliger i Silkeborg Kommune fordelt på boligtype, årstal og område i perioden 2026-2038. Boligprogrammet indgår som en del af befolkningsprognosen og er en vigtig forudsætning for prognosens tal.

Samtidig gives der i sagen en status på den faktiske indflytning af nye boliger for 2025.

Indstilling

Teknik- og Miljøchefen indstiller til Økonomiudvalget,

- at orienteringen for udviklingen i 2025 tages til efterretning,
- at Boligprogram 2026-2038 godkendes som grundlag for befolkningsprognosen.

Beslutning Økonomiudvalget den 17-03-2026

Indstillingen godkendt.

Plancher vedlægges referatet.

Beskrivelse af sagen

Teknik- og Miljøafdelingen har udarbejdet et boligprogram for prognoseårene 2026-2038. Boligprogrammet indeholder en oversigt over det forventede antal indflyttede nye boliger til og med 2038 fordelt på geografisk område og boligtype. Boligprogrammet er en af mange forudsætninger, der ligger til grund for befolkningsprognosen for Silkeborg Kommune.

Konkrete vurderinger for hvert planområde danner grundlaget for boligprogrammet. Vurderingerne er afvejet i forhold til tilbageværende udbygningsmuligheder i vedtagne lokalplaner og uudnyttede arealer udlagt i Kommuneplan 2020-2032. Herudover indgår igangværende lokalplaner og konkrete projekter samt vurdering i forhold til igangværende byggesager og historiske tendenser i det pågældende område.

Boligprogram 2026-2038 er vedlagt som bilag.

Faktisk boligudvikling i 2025

I 2025 er der i alt indflyttet 351 boliger i Silkeborg Kommune. Det fordeler sig på 130 parcelhuse, 184 rækkehuse, 30 etageboliger og 7 institutionsboliger. Tallet for 2025 er lavere end 2024, hvor det samlede tal var 452. I 2024 var det dog antallet af etageboliger som udgjorde en stor del af det samlede antal indflyttede boliger og faktisk er indflyttede parcelhuse og rækkehuse for 2025 større end det var i 2024.

Til sammenligning er tallet på 351 boliger for 2025 historisk lavt i forhold til tidligere, hvor bolig-tallet mellem 2020 og 2023 har været mellem 903 og 1138. Længere nede i dagsordenen er en graf, hvor den historiske indflytning også er vist til sammenligning.

Langt størstedelen af nye indflyttede boliger i 2025 er sket i og omkring Silkeborg By med 97 boliger i Gødvad, 66 boliger i Funder-Lysbro og 25 boliger i Balle/Buskelund/Hvinningdal. Herudover er der særligt i Gjessø, Kjellerup, Them-Salten og Skægkær-Sejling også oplevet en væsentlig tilføjelse af nye indflyttede boliger. Det konkrete tal for indflyttede nye boliger for hvert planområde er angivet i kortet herunder.

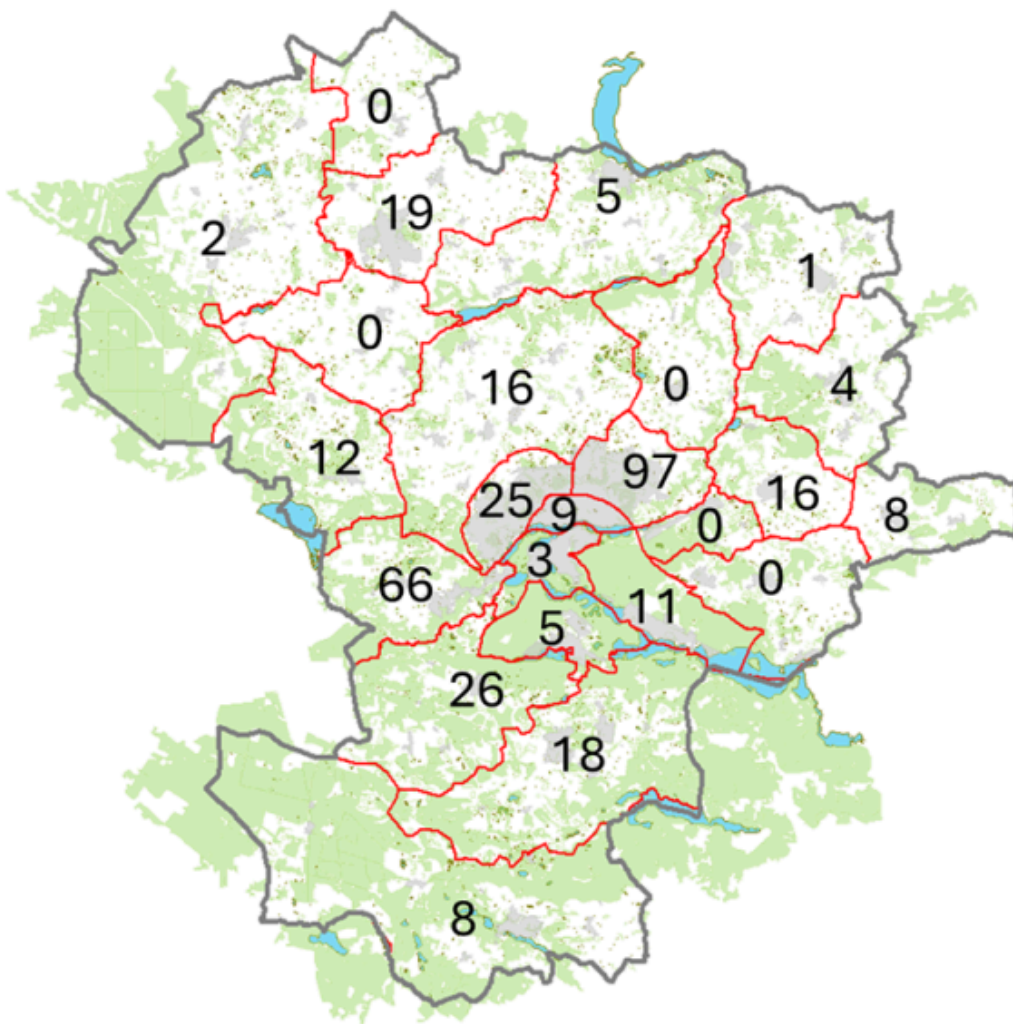

Indflyttede nye boliger i 2025 fordelt på planområde.

Boligprogram 2026-2038

I Boligprogram 2026-2038 forventes en generel vækst i antallet af nye indflyttede boliger fra 2026 og frem til og med 2038. Boligprogrammet bygger videre på den generelle boligudbygning, der er sket de sidste par år, og lokalplanprojekter, som er under udarbejdelse i kommunen, samt de eksisterende fremtidige muligheder med Kommuneplan 2020-2032.

I 2026 forventes en højere indflytning end oplevet sidste år, hvilket blandt andet forventes med afsæt i flere vedtagne boliglokalplaner og en generel stor indflytningstakt til nye boliger i Silkeborg Kommune.

Tendensen med en stigning i indflytningstallet forventes at øges de nærmere år, hvorefter der på nuværende tidspunkt forventes et fald fra 2028 og frem. Den forventede stigning i bolig-tallet fra 2027 forventes blandt andet med afsæt i, at stort set alle kendte boliglokalplaner nu er bemandet og under udarbejdelse. Faldet fra 2029 og frem skyldes blandt andet at kendte boliglokalplaner forventes at være realiseret her og at langsigtet projekter som Søfronten ikke længere fremgår.

Den samlede forventede årlige udbygning for prognoseårene er vist herunder.

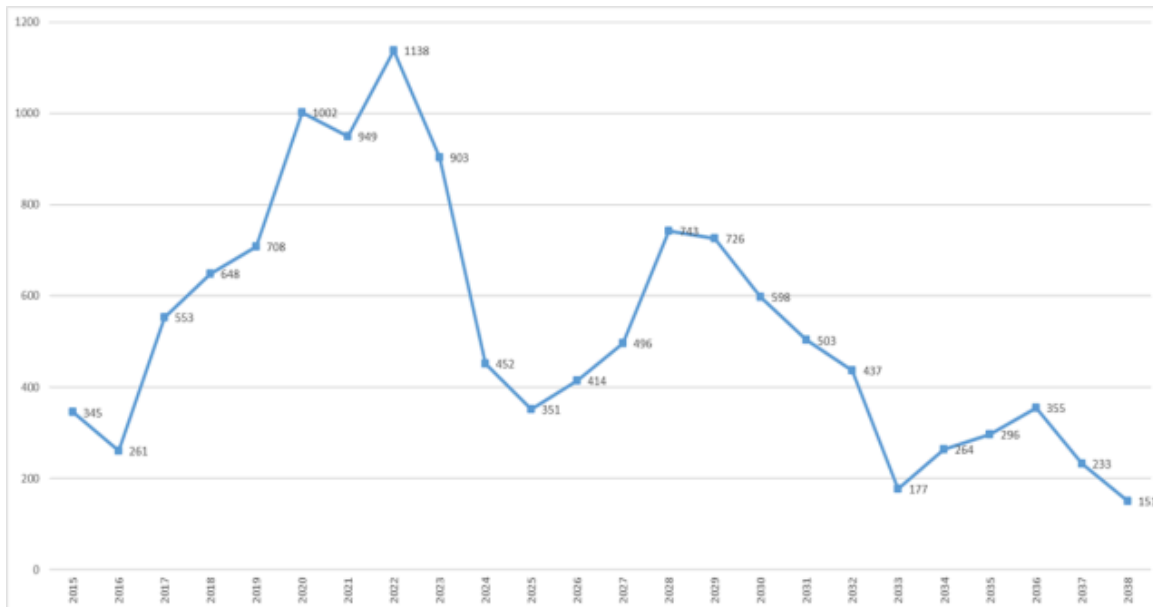

Antallet af nye indflyttede boliger fra 2015 og frem. Tallene for 2026-2038 er boligprogrammets prognosetal.

Generelt kan boligantallet i de senere prognoseår stige i takt med, at nye arealer bliver indarbejdet i kommuneplanen gennem eksempelvis selvstændige kommuneplantillæg eller egentlige kommuneplanrul.

Boligprogram 2026-2038 fordelt på område

Generelt forventes der byggeaktivitet og boligudvikling i hele kommunen i prognoseperioden. Den største udbygning forventes dog i og omkring Silkeborg By med områderne Gødvad/Eriksborg, Grauballe/Eriksborg, Funder-Lysbro, Balle/Buskelund/Hvinningdal, Skægkær, Silkeborg Midt- og Sydby og Alderslyst. I Kjellerup, Sejs-Svejbæk og Virklund forventes også en forholdsvis stor boligudbygning. Det forventede samlede antal indflyttede nye boliger i de enkelte områder for perioden 2026-2038 er angivet i nedenstående tabe

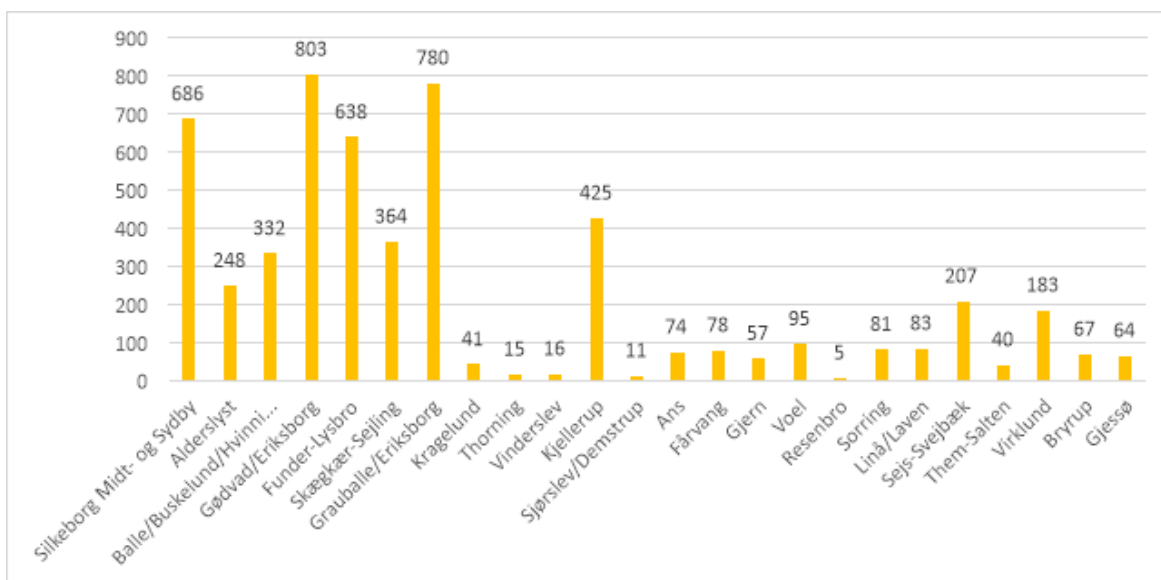

Forventede antal indflyttede nye boliger i perioden 2026-2038 fordelt på planområde.

Økonomi

Boligprogrammet er en væsentlig parameter for de forskellige befolkningsmæssige prognoser. Dermed er boligprogrammet et led i det kommunale budget.

Vedlegg

Bilag 1 - Bilag Boligprogram 2026 i overblik

Bilag 2 - Bilag: Boligprogram 2026 Samlet

Sak 4: 4. Godkendelse af befolkningsprognose 2026-2039

25/27879

Resume

Økonomiudvalget skal godkende befolkningsprognosen for årene 2026-2039 for Silkeborg Kommune samt godkende, at befolkningsprognosen indgår som forudsætning for budgetlægningen for 2027-2030.

Sagen beskriver de væsentligste forudsætninger for befolkningsprognosen herunder boligprogrammet og valget af fremskrivningsmetode.

Indstilling

Økonomichefen indstiller til Økonomiudvalget,

- at befolkningsprognosen for 2026-2039 godkendes og indgår i budgetlægningen for budget 2027-2030
- at udvalget sender sagen til orientering i byrådet

Beslutning Økonomiudvalget den 17-03-2026

Økonomiudvalget godkendte befolkningsprognosen.

Sagen sendes til orientering i Byrådet.

Plancher vedlægges referatet.

Beskrivelse af sagen

I samarbejde med konsulenthuset COWI er der udarbejdet en befolkningsprognose for årene 2026-2039. Befolkningsprognosen indgår som grundlag for budgetlægningen af budget 2027-2030 og ligger til grund for elevtals- og dagtilbudsprognosen samt prognosen for antallet af ældre.

Forventet befolkningsvækst

På baggrund af prognosen forventes en befolkningsvækst i 2026 i Silkeborg Kommune på 977 borgere. Det svarer til 0,95 %. Prognosen skønner, at den samlede befolkningsvækst i hele prognoseperioden vil være på 10.310 borgere svarende til en befolkningsvækst på ca. 9,12 % og et indbyggertal 1. januar 2039 på 113.063 borgere.

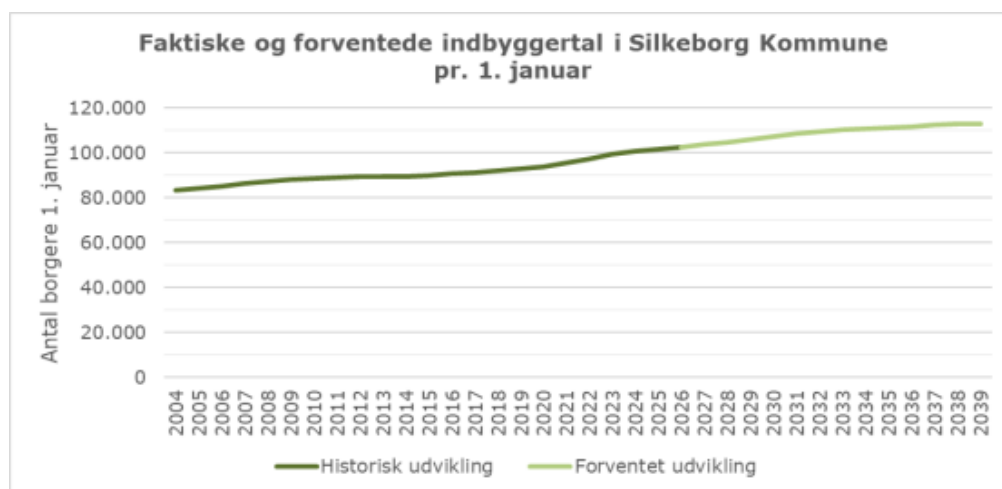

Centrale forudsætninger for befolkningsprognosen

Fremskrivningen af befolkningsudviklingen baserer sig på en række parametre, der er fastlagt på baggrund af den historiske udvikling, Silkeborg Kommunes boligprogram og valget af fremskrivningsmetode for mellemkommunal tilflytning.

I nedenstående beskrives de vigtigste forudsætninger for befolkningsprognosen.

Boligprogram

Befolkningsprognosen er udarbejdet på grundlag af boligprogrammet for 2026-2039. Boligprogrammet er udarbejdet af Silkeborg Kommune og baserer sig på den planlagte udbygning og omdannelse af boligområderne i kommunen. Boligprogrammet er et afgørende element i prognoseberegningen og er desuden det element, som kommunen har størst mulighed for at justere og dermed ”skue op eller ned” for befolkningsudviklingen i kommunens forskellige delområder.

Det boligprogram, der ligger til grund for befolkningsprognosen for 2026-2039, behandles i Økonomiudvalget d. 17. marts 2026, og indeholder en forventning om, at der i prognoseperioden bliver indflyttet 5.393 nye boliger i Silkeborg Kommune, hvoraf knap 3.000 forventes indflyttet i 2030 eller før. 414 boliger forventes indflyttet i 2026.

Mellemkommunale flytninger

Mellemkommunale flytninger er fremskrevet på baggrund af flyttemønstret for årene 2023-2025 for at tage højde for nyere tendenser i flyttemønstre. Foruden de generelle flyttemønstre afhænger flytningerne af, hvor mange boliger der opføres, og hvilken model der anvendes for den mellemkommunale tilflytning.

Silkeborg Kommune har historisk set anvendt den afgangsbaserede model til fremskrivning af mellemkommunale flytninger. I modellen sker tilflytning til Silkeborg Kommune, når der frigives ledig boligmasse. Det kan enten ske ved fraflytning, dødsfald eller opførsel af nye boliger.

Vandringer

Til- og fraflytning fra udlandet er fremskrevet på baggrund af vandringsmønstret for perioden 2019-2025. Den forventede tilgang af flygtninge på kort sigt er baseret på flygtningestrømmen i sidste del af 2025 og starten af 2026. Der er i 2026 indlagt en forventning om 200 flygtninge.

Mortalitet og fertilitet

Den forudsatte mortalitet tager udgangspunkt i data om dødelighed fra Danmarks Statistik, som justeres i forhold til kommunens historiske dødelighed i perioden 2029-2025.

Til at fremskrive antallet af fødsler er det antaget, at fertiliteten blandt kvinder i alderen 15-49 år er et gennemsnit af kommunens fertilitetsniveau i årene 2022-2025. Kommunen er inddelt i en række parameterområder, og der beregnes et separat fertilitetsniveau for hvert område.

Vedlegg

Bilag 1 - Bilag 1 Befolkningsprognosen

Bilag 2 - ØK 17. marts 2026 Befolkningsprognose.pdf

Sak 5: 5. Godkendelse af overførsel af budgetbeløb fra 2025 til 2026

26/5374

Resume

Byrådet skal godkende overførsel af drifts-, anlægs- og finansielle budgetbeløb fra 2025 til 2026, 2027 og 2029. Der bliver i alt søgt om at overføre budget for 456,743 mio. kr. til 2026. I samme sag sidste år blev overført 385,633 mio. kr. til 2025.

Desuden skal byrådet godkende en forhøjelse af rådighedsbeløb og anlægsbevilling på to anlægsprojekter. Forhøjelsen finansieres ved overførsel af 1,220 mio. kr. fra bevilling 81 Natur og Miljø, drift, til de to berørte anlægsprojekter.

Indstilling

Økonomichefen indstiller til byrådet,

- at overførsel af
 - serviceudgiftsbudget på 126,521 mio. kr. til 2026, på 1,442 mio. kr. til 2027 og på 3,120 mio. kr. til 2029 godkendes
 - anlægsbudget på netto 313,855 mio. kr. til 2026 godkendes
 - indskud i landsbyggefonden på 16,367 mio. kr. godkendes
- at flytning af budget til sygefraværsindsats gøres permanent fra 2027 med 1,0 mio. kr. og at flytning af budget til central PC-bestilling gøres permanent fra 2026 med 0,4 mio. kr. godkendes
- at ikke frigivet rådighedsbeløb på 1,220 mio. kr., som i denne sag er overført fra bevilling 81 Natur og Miljø (drift) vedr. anvendelse af erstatningsmidler for fældede træer ved Søtorvet – Remstrup Å bevilliges til forhøjelse af følgende anlægsprojekter:
 - forhøjelse af anlægsbevilling vedrørende ”Søtorvet – forlægning af Christian 8.s vej og Søvej” med 0,550 mio. kr. fra 68,200 mio. kr. til 68,750 mio. kr. godkendes
 - forhøjelse af anlægsbevilling vedrørende ”Byrumforsøg – Skoletorvet” med 0,670 mio. kr. fra 1,000 mio. kr. til 1,670 mio. kr. godkendes

Beslutning Økonomiudvalget den 17-03-2026

Indstillingen anbefales.

Beskrivelse af sagen

I dette dagsordenspunkt samles fagudvalgenes indstillinger om overførsel af budgetbeløb fra 2025 til 2026. Fagudvalgenes sager er udarbejdet med udgangspunkt i Silkeborg Kommunes økonomiske styringsstrategi.

Serviceudgifter

På serviceudgifterne er der i alt et mindreforbrug i forhold til korrigeret budget på 176,341 mio. kr. i 2025. I bilag 1 fremgår det, hvorledes budgetbeløbene, der søges overført til 2026, er fremkommet på bevillingsniveau. Nedenfor er en kort beskrivelse af de enkelte kolonner i bilag 1. Herudover henvises til fagudvalgenes sager om ”Orientering om regnskab samt godkendelse af driftsoverførsler fra 2025 til 2026”.

Økonomisk styringsstrategi

Jf. den økonomiske styringsstrategi overføres merforbrug på vintertjeneste på ejendomsområdet på 0,132 mio. kr. og merforbrug på arbejdsskedeforsikringer på 8,757 mio. kr. ikke.

Ligeledes overføres mindreforbrug på vintertjeneste på vejområdet på 5,984 mio. kr. og mindreforbrug på vederlagsfri fysioterapi på 2,896 mio. kr. ikke jf. den økonomiske styringsstrategi.

Flytninger mellem bevillinger

Der foreslås følgende bevillingsmæssige flytninger:

- Ejendomsområdet tilføres 0,231 mio. kr. til dækning af merudgifter i forbindelse med modtagelse af borgere fra Ukraine. Beløbet overføres fra Bevilling 16 Tværgående formål.
- Som følge af at kantinen på Silkeborg Rådhus har overtaget mødeforplejningen i Medborgerhuset overføres 0,046 mio. kr. fra bevilling 34 Kultur og Fritid til bevilling 12 Ejendomme.
- Til finansiering af tre døgnberedskab på ældreområdet overføres 1,212 mio. kr. fra Økonomiudvalgets bevillinger.
- Til sygefraværsindsatsen på bevilling 73 Ældre og Sundhed tilføres 0,350 mio. kr. fra Bevilling 16 Tværgående aktiviteter. Fra 2027 ansøges om at gøre flytningen permanent med 1,0 mio. kr. årligt.
- Merudgiften vedrørende central PC-bestilling på 0,4 mio. kr. flyttes fra Bevilling 15 Fælles formål til Bevilling 16 Tværgående aktiviteter. Fra 2026 ansøges om at gøre flytningen permanent.
- Merudgifter til fællestillidsrepræsentant på 0,246 mio. kr. under Bevilling 14 Centralfunktioner dækkes af mindreforbrug fra Bevilling 15 Fælles formål.
- Mindreforbrug på 1,259 mio. kr. på lokalt initierede projekter under Bevilling 16 Tværgående aktiviteter flyttes til Bevilling 101 Nærhed og landdistrikt.
- Til renovering af Kjellerup Svømmehal flyttes mindreforbrug på 0,250 mio. kr. under Bevilling 16 Tværgående funktioner til Bevilling 34 Kultur og Fritid.
- Der søges om flytning af budget vedrørende besparelser på TDC-abonnementer. Besparelsen på 0,3 mio. kr. flyttes fra driftsbevillingerne til Bevilling 16 Tværgående aktiviteter.

Til anlæg

Der overføres 1,220 mio. kr. fra bevilling 81 Natur og Miljø (drift) til bevilling 25 Veje (anlæg) vedrørende anvendelse af erstatningsmidler for fældede træer ved Sørtorvet – Remstrup Å.

Mindreforbrug, der ikke overføres

Der er i alt et mindreforbrug i 2025 på 44,766 mio. kr. i 2025, som ikke søges overført til 2026. Nedenfor redegøres for mindreforbruget fordelt på fagudvalg.

Økonomiudvalget

På Økonomiudvalgets område er der et samlet mindreforbrug på 18,991 mio. kr., som ikke overføres. Mindreforbruget vedrører blandt andet:

- lavere lejeudgifter end budgetlagt
- mindreforbrug på forsikringer (ekskl. arbejdsskadeforsikringer)
- uforbrugte puljemidler
- mindreforbrug på Udbetaling Danmark

Plan-, Vej- og Trafikudvalget

Byrådet tilførte i marts 2025 2,5 mio. kr. til parkeringsområdet for at nedsætte indtægtsbudgettet vedrørende betalingsparkering. Der blev samtidig besluttet, at budgetbalancen skulle følges op i forbindelse med regnskab 2025, og at eventuelle mer- eller mindreforbrug herefter skulle afregnes via kassen. Mindreforbruget udgør 0,341 mio. kr. og overføres ikke.

Dagtilbuds- og Familieudvalget

På udvalgets område overføres et mindreforbrug på i alt 15,242 mio. kr. ikke. Beløbet består af:

- 13,472 mio. kr. i mindreforbrug på børnepasning på centrale konti
- 1,781 mio. kr. i mindreforbrug på centrale konti på området for børn og unge med særlige behov.

I begge tilfælde blev der i 2025 tilført budget til henholdsvis flere passede børn og til overholdelse af minimumsnormeringer samt sikring af balance mellem forbrug og budget på bevilling 45 børn og unge med særlige

behov. Efter overførsel af budget til uddannelse af meritpædagoger på daginstitutionsområdet og til sundhedsplejen på familieområder, er det det resterende mindreforbrug på de centrale konti på 15,242 mio.kr., der ikke overføres til 2026.

Socialudvalget

Mindreforbrug på 0,519 mio. kr. overføres ikke. Bevillingen blev i 2025 tilført budget til sikring af overensstemmelse mellem forbrug og budget. Beløbet er det resterende budget efter, at der er overført eksterne midler (projekter og arv), uforbrugte kompetencemidler, mindreforbrug fra veteranpuljen (budgetaftale 2025) og midler afsat til planlagte investeringer.

Erhvervs-, Uddannelses- og Arbejdsmarkedsudvalget

Et mindreforbrug på 1,873 mio. kr. overføres ikke. Beløbet vedrører STU, FGU, udgifter til midlertidig indkvartering, løntilbud samt boudlæg.

Ældre- og Sundhedsudvalget

På udvalgets område overføres mindreforbrug på 7,730 mio. kr. vedrørende uddannelse af elever ikke. I budgetaftalen for 2025 blev ældreområdet tilført midler til et øget antal elever. Det er de uforbrugte midler herfra, der ikke overføres.

Merforbrug, der ikke overføres

På økonomiudvalgets område overføres merforbrug på 0,719 mio. kr. ikke. Merforbruget vedrører ejendomsskat i nyopførte daginstitutioner. Det forventes, at merforbruget tilbagebetales fra Vurderingsstyrelsen i 2026 eller 2027, hvorefter beløbet bliver tilført kassen.

Budgetbeløb, der overføres til 2027 eller senere

Mindreforbrug på 3,120 mio. kr. vedrørende flådestyring søges overført til 2029. Beløbet skal indgå i den nødvendige opsparing til frikøb af leasede biler i 2029.

Derudover søges om overførsel af 1,442 mio. kr. til 2027 til afholdelse af VM i kano og Kajak i Silkeborg.

Til ny bevillingsstruktur

I denne kolonne flyttes mindreforbrug fra bevillingerne i bevillingsstrukturen for 2022-2025 til den nuværende bevillingsstruktur.

Overførsel af budgetbeløb fra 2025 til 2026 samt til 2027 og 2029

Der overføres i alt 126,521 mio. kr. til 2026 og 1,442 mio. kr. til 2027 samt 3,120 mio. kr. til 2029.

Overførsel af budgetbeløb til økonomisk decentrale institutioner

Af de 126,521 mio. kr., der overføres på service, udgør overførsel til de økonomisk decentrale institutioner et merforbrug på 3,035 mio.kr. (bilag 1 sidste kolonne).

Anlæg og indskud i landsbyggefonden

Den indstillede overførsel af frigivne rådighedsbeløb på anlæg sker i overensstemmelse med den nye styrelsesvedtægt pr. 1. januar 2026. Der søges om at overføre 313,855 mio. kr. i alt.

Det betyder, at der på bevilling 12 Kommunale ejendomme samt bevilling 16 Tværgående aktiviteter også søges overført frigivne rådighedsbeløb for udvalgte anlægsprojekter, der tidligere hørte under andre bevillinger samt anlægsprojekter, som tidligere er blevet afrapporteret under større renoveringer og nybyg. Der er ikke sket ændringer på afrapporteringen på bevilling 25 Veje og 29 Byggemodning.

I bilag 2 fremgår det på projektniveau, hvilke anlægsprojekter, der søges overført til 2026. En kort beskrivelse af overførslerne kan ses i fagudvalgsbehandlinger på henholdsvis Plan- Vej- og Trafikudvalgets møde d. 3. marts 2026 samt Økonomiudvalgets møde d. 3. marts 2026.

I det overførte budget på Plan-, Vej- og Trafikudvalget indgår 1,220 mio. kr., som er overført fra serviceudgifterne. Beløbet vedrører anvendelse af erstatningsmidler for fældede træer ved Søtorvet – Remstrup Å og skal bruges til at forhøje anlægsbevillingerne:

- Søtorvet – Forlægning af Christian 8.s Vej og Søvej
- Byrumsforsøg - Skoletorvet

Overførselsbeløb på indskud i landsbyggefonden kan ligeledes ses i bilaget under bevilling 3 Finansforskydninger. Der søges om at overføre 16,367 mio. kr. i alt.

Økonomi

På baggrund af fagudvalgenes indstillinger sker der overførsel af budgetbeløb fra 2025 til 2026, 2027 og 2029 samt at to budgetflytninger gøres permanente.

Tabel 1 Overførsel af budgetbeløb fra 2025 til henholdsvis 2026, 2027 og 2029 samt flytning af budgetbeløb der bevilliges permanent.

Overførsel (mio.kr.)	2026	2027	2028	2029
Overførsel af serviceudgifter	126,521	1,442		3,120
Permanentgørelse af flytning af budget til sygefraværsindsats:				
Bevilling 16 Tværgående aktiviteter		-1,000	-1,000	-1,000
Bevilling 73 Ældreområdet		1,000	1,000	1,000
Permanentgørelse af flytning af budget til central PC-bestilling:				
Bevilling 15 Fælles formål	-0,400	-0,400	-0,400	-0,400
Bevilling 16 Tværgående aktiviteter	0,400	0,400	0,400	0,400
Anlæg	313,855			
Indskud i landsbyggefonden - frigivne rådighedsbeløb	16,367			
I alt tilføres fra kassen	456,743	1,442	0,000	3,120

Det bemærkes, at beløbene i 2027-2029 indregnes i balanceberegningen i budgetgrundlaget og vil indgå i de serviceudgiftsrammer, der skal besluttes 7. april 2026 i Økonomiudvalget.

Tidligere års overførsel af budgetbeløb

I tidligere år er der mellem årene overført budgetbeløb som opgivet i tabel 2.

Tabel 2 Overførsel af budgetbeløb på samme dagsorden i 2024 og 2025 sammenholdt med beløbene på nærværende dagsorden.

Overførsel (mio.kr.)	2023-2024	2024-2025	2025-2026
Serviceudgifter	79,678	113,241	126,521
Anlæg	247,993	260,412	313,855
Indskud i landsbyggefonden	4,753	11,980	16,367
I alt	332,424	385,633	456,743

Vedrørende forhøjelse af anlægsprojekter

Økonomistaben oplyser, at forhøjelse af anlægsbevilling til projektet ”Søtorvet – forlægning af Christian 8.s vej og Søvej” med 0,550 mio. kr. fra 68,200 mio. kr. til 68,750 mio. kr. kan gives med rådighedsbeløb på bevilling 25 Veje, når der samtidig overføres 0,550 mio. kr. fra bevilling 81 drift vedr. anvendelse af erstatningsmidler for fældede træer ved Søtorvet – Remstrup Å.

Økonomistaben oplyser, at forhøjelse af anlægsbevilling til projektet ”Byrumsforsøg – Skoletorvet” med 0,670 mio. kr. fra 1,000 mio. kr. til 1,670 mio. kr. kan gives med rådighedsbeløb på bevilling 25 Veje, når der samtidig overføres 0,670 mio. kr. fra bevilling 81 drift vedr. anvendelse af erstatningsmidler for fældede træer ved Søtorvet – Remstrup Å.

Vedlegg

Bilag 1 - Overførsel af budgetbeløb på serviceudgifterne fra 2025 til 2026

Bilag 2 - Oversigt over anlægsoverførsler der søges overført fra 2025 til 2026

Sak 6: 6. Tilkendegivelse forud for godkendelse af budgetgrundlaget for budget 2027-2030

26/6589

Resume

Økonomiudvalget godkender i april budgetgrundlaget for 2027-2030. Budgetgrundlaget fastsætter rammerne for årets budgetlægning.

I denne sag præsenteres Økonomiudvalget for en række emner med betydning for budgetgrundlaget, og som med fordel kan drøftes forud for Økonomiudvalgets godkendelse af budgetgrundlaget.

Indstilling

Økonomichefen indstiller til Økonomiudvalget,

- at det forudsatte bruttoanlægsniveau i budgetgrundlaget drøftes
- at forudsætningen for effektivisering af serviceudgifterne i budgetgrundlaget drøftes
- at afvikling af kommunens feriepengeforpligtelse drøftes
- at finansiering af de fastsatte byggesagsgebyrer drøftes

Beslutning Økonomiudvalget den 17-03-2026

Økonomiudvalget drøftede sagen.

Beskrivelse af sagen

Silkeborg Kommunes budgetproces tager udgangspunkt i byrådets økonomiske politik. Budgetprocessen har til formål at sikre, at budgettet er i overensstemmelse med kommunens målsætning om en økonomi i balance.

Som en del af budgetprocessen godkender Økonomiudvalget i april et budgetgrundlag, som fastsætter de overordnede forudsætninger og rammer for budgetlægningen. Forud for godkendelsen af budgetgrundlaget er der en række emner, som Økonomiudvalget i denne sag kan give sine tilkendegivelser i forhold til. Emnerne er:

- Det forudsatte bruttoanlægsniveau i budgetgrundlaget
- Forudsætning for effektivisering af serviceudgifterne
- Afvikling af kommunens feriepengeforpligtelse
- Finansiering af de fastsatte byggesagsgebyrer jf. byrådets beslutning 28. oktober 2025

Opdateret budgetopgørelse

Økonomiudvalgets drøftelse tager udgangspunkt i budgetopgørelsen vedr. 2026-2029. I forhold til det vedtagne budget er budgetopgørelsen opdateret med:

- Forventet tab på sundhedsreformen på 10 mio. kr. årligt fra 2027 og frem
- Forventning om ekstraordinært statsligt finansieringstilskud på 7,8 mio. kr. i hhv. 2027 og 2028
- Kommunal deponering til nyt svømmecenter på 155 mio. kr. i 2027 og løbende frigivelse af deponeringen på 6,2 mio. kr. årligt fra 2028 og frem

Økonomiudvalget er tidligere informeret om ændringerne, og byrådets drøftelser på økonomiseminaret 4. og 5. marts har taget udgangspunkt i den opdaterede budgetopgørelse for 2026-29.

Budgetopgørelsen fremgår nedenfor.

Mio. kr. netto (minus er indtægter)	2026	2027	2028	2029
Indtægter	-7.887,3	-8.029,8	-8.446,0	-8.803,8

Driftsudgifter	7.585,2	7.804,7	8.074,2	8.369,4
Renter	3,2	3,1	2,8	2,6
Resultat af ordinær drift	-298,8	-222,0	-369,0	-431,9
Anlæg	389,4	485,9	478,3	406,9
Resultat af skattefinansieret område	90,5	263,9	109,3	-25,0
Ikke skattefinansierede udgifter mv.	-23,1	-23,1	-23,1	-23,1
Låneoptag og låneafdrag	75,2	58,8	76,0	57,5
Deponering og frigivelse		155,0	-6,2	-6,2
Finansforskydninger	5,0	12,2	10,6	2,1
Ændring af likvide aktiver ekskl. ældreboliger	147,6	466,8	166,5	5,3
Anlægsudgifter ældreboliger	4,8	58,1	69,3	11,7
Låneoptag ældreboliger				-120,4
Ændring af likvide aktiver	152,3	524,9	235,8	-103,4

Forudsat bruttoanlægsniveau i budgetgrundlaget

Byrådets økonomiske politik siger, at der tilstræbes et årligt anlægsniveau på 375 mio. kr. brutto. Budgetoverslagsårene fra budget 2026-2029 har et bruttoanlægsniveau, som væsentligt overskrider dette niveau samtidig med, at budgettet har svært ved at leve op til den økonomiske politiks målsætning om en økonomi i balance på kort og lang sigt.

Det er kommunens praksis, at bruttoanlægsniveauet i forbindelse med budgetgrundlaget forudsættes at være på 375 mio. kr. årligt, og at den efterfølgende budgetlægningsproces skal sikre, at dette bliver niveauet i det vedtagne budget. Hvis denne praksis følges, vil det medføre, at anlægsniveauet fra budget 2026-2029 skal sænkes.

Effektivisering af serviceudgifterne

I det vedtagne budget for 2026-2029 indgår, at der med virkning fra 2027 er indarbejdet en effektivisering på 0,5 % i 2027, stigende til 1 % i 2028 og 1,5 % i 2029. Den forudsatte effektivisering vedrører serviceudgifterne på alle fagområder. Den samlede effekt heraf er ca. 27 mio. kr. i 2027 stigende til i alt 81 mio. kr. i 2029.

Økonomiudvalget kan med fordel drøfte omfanget af effektivisering samt eventuel håndtering heraf forud for godkendelsen af budgetgrundlaget 7. april 2026.

Kommunens feriepengeforpligtelse

I forbindelse med ændringer i ferieloven overtog alle kommuner en yderligere feriepengeforpligtelse. Silkeborg Kommunes oprindelige feriepengeforpligtelse udgjorde 306 mio. kr. (2020), som skal afdrages over en lang årrække. Silkeborg Kommune har tidligere foretaget ekstraordinære afdrag med henblik på at nedbringe forpligtelsen.

På nuværende udgangspunkt udgør forpligtelsen 163 mio. kr. ultimo 2025. Gælden forrentes årligt med en rente (indeksring), der i det fleste tilfælde overstiger det afkast, der kan opnås på kommunens investeringer. Såfremt Byrådet vælger at foretage et ekstraordinært afdrag på gælden, medfører det lavere udgifter til såvel renter som afdrag på lån i den efterfølgende periode. Økonomi og IT vurderer, at det rent økonomisk er en fordel at foretage ekstraordinære afdrag på feriepengeforpligtelsen.

Finansiering af de fastsatte byggesagsgebyrer jf. byrådets beslutning 28. oktober 2025

Byrådet besluttede 28. oktober 2025 at nedsætte taksterne for byggesagsbehandling. Takstnedsættelsen er finansieret af kassen og udgør 2,9 mio. kr. årligt, svarende til den forventede reduktion i byggesagsindtægterne som følge af de lavere takster. I Økonomiudvalgets indstilling fremgår, at Økonomiudvalget i starten af 2026 skal vurdere på anden mulig finansiering.

Det foreslås derfor, at Økonomiudvalget drøfter finansiering af nedsættelsen af byggesagsgebyrer forud for godkendelsen af budgetgrundlaget.

Øvrige emner

På dagtilbudsområdet ændres opgørelsen af normeringer i daginstitutionerne med virkning fra 2027. Silkeborg Kommune modtager finansiering hertil på ca. 36 mio. kr. årligt. Det forventes på nuværende tidspunkt, at udgifterne overstiger den modtagne finansiering. Den årlige merudgift forventes at være i størrelsesordenen 14 mio. kr., hvilket ikke er indarbejdet i budgetopgørelsen.

I forbindelse med sundhedsreformen overgår en række opgaver på sundhedsområdet til regionen. Ligeledes bortfalder den aktivitetsbestemte medfinansiering. I den opdaterede budgetopgørelse er der indarbejdet et årligt tab på 10 mio. kr. fra 2027 og frem. Det er sandsynligt, at tabet på sundhedsreformen er større. Det afhænger af Silkeborg Kommunes egne muligheder for at reducere udgifterne på sundhedsområdet.

Sak 7: 7. Godkendelse af låneoptag til energinvesteringer og botilbud

26/6910

Resume

Byrådet skal træffe beslutning om låneoptag for udgifter i regnskabsåret 2025. Rammerne for kommunens låntagning er fastlagt i lånebekendtgørelsen. Opgørelsen af låneberettigede udgifter i 2025 giver en låneramme for Silkeborg Kommune på 34,844 mio. kr.

Lånet skal jf. lånebekendtgørelsen skal være optaget senest 30. april i året efter regnskabsåret.

Indstilling

Økonomichefen indstiller til byrådet,

- at optagelse af lån på 34,844 mio. kr. som et fastforrentet, 25-årigt annuitetslån, godkendes

Beslutning Økonomiudvalget den 17-03-2026

Indstillingen anbefales.

Beskrivelse af sagen

Sagen vedrører låneoptag til kommunens låneberettigede udgifter i 2025, hvortil der er automatisk låneadgang jf. lånebekendtgørelsen.

Kommunens låneberettigede udgifter i 2025 vedrører energibesparende foranstaltninger, som er opgjort til 16,2 mio. kr. samt botilbuddet på Granmosevej, hvor kommunen har fået tilkendt en lånedispensation vedrørende udgifter i 2025 på 30,2 mio. kr. Omvendt påvirker indfrielse af lån til indefrosne ejendomsskatter i 2025 kommunens låneramme negativt med 13,1 mio. kr. Endelig er der mindre poster, som påvirker restlånerammen positivt med 1,6 mio. kr.

Kommunens samlede restlåneramme beløber sig til samlet set 34,844 mio. kr.

Lån inden for lånerammen skal være besluttet af byrådet senest marts 2026.

Økonomi

Der er indhentet låneforslag hos KommuneKredit på et 25-årigt annuitetslån med fast rente.

Etableringen af lånet er afhængigt af udviklingen på kapitalmarkederne, og ændringer i rentesatser m.v. forekommer indtil endelig accept af låneoptag foreligger.

Sak 8: 8. Godkendelse af kapitalindskud til Midtjysk Brand og Redning for 2026

26/5658

Resume

Midtjysk Brand og Redning skal som led i Udviklingsplanen renovere og delvist opføre en ny brandstation i Viborg. Projektet er finansieret via kapitalindskud fra ejerkommunerne Silkeborg og Viborg Kommune, og det samlede behov for kapitalindskud i hele byggeperioden udgør 96,154 mio. kr. i 2026-priser.

Silkeborg Kommunes byråd har godkendt udbetaling af kapitalindskud i 2024 og 2025, og Silkeborg Kommunes resterende udgifter til kapitalindskud til brandstationen afholdes i budgetperioden 2026-2029, og udgør i alt 45,536 mio. kr. i 2026-priser.

Der søges i denne sag anlægsbevilling med henblik på udbetaling af kapitalindskud på 9,253 mio. kr. til Midtjysk Brand og Redning i 2026.

Indstilling

Økonomichefen indstiller til byrådet,

- at udbetaling af kapitalindskud på 9,253 mio. kr. til Midtjysk Brand og Redning for 2026 godkendes.

Beslutning Økonomiudvalget den 17-03-2026

Indstillingen anbefales.

Beskrivelse af sagen

På Beredskabskommissionens møde 9. januar 2024 blev budgetforslag, finansieringsmodel og udgiftsfordeling i forbindelse med udviklingsplan 2024-2033 godkendt.

Udviklingsplanen omfatter renovering og delvis nyopførelse af brandstationen i Viborg, opgradering/modernisering af omegnsstationer samt opgradering af beredskabets kompetencer og materiel.

Silkeborg Kommunes byråd har efterfølgende på byrådsmødet d. 30. april 2024 godkendt Midtjysk Brand og Rednings ansøgning og finansiering i form af kapitalindskud til en ny brandstation i Viborg.

Finansieringsmodel

Anlægsprojektet finansieres via kapitalindskud fra de to ejerkommuner Viborg og Silkeborg.

Den vedtagne fordelingsnøgle mellem Viborg og Silkeborg er udarbejdet på baggrund af indbyggertallet i de to kommuner, svarende til et samlet kapitalindskud på 47,710 mio. kr. for Viborg Kommune og 48,444 mio. kr. for Silkeborg Kommune i 2026-priser. Kapitalinskuddet reguleres årligt i henhold til KL's prisindeks for anlægsområdet.

Med byrådsbeslutningen 30. april 2024, udbetalte Silkeborg og Viborg Kommune en projekteringsbevilling som kapitalindskud til Midtjysk Brand og Redning, og begge kommuner har ligeledes udbetalt kapitalindskud til Midtjysk Brand og Redning i 2025.

Silkeborg Kommunes resterende udgifter til kapitalindskud til brandstationen afholdes i budgetperioden 2026-2029 og udgør i alt 45,536 mio. kr. Silkeborg Kommunes udgifter i de enkelte budgetår fremgår af nedenstående tabel 1:

Tabel 1: Kapitalindskud til ny brandstation i Viborg, 2026-priser

Kapitalindskud (i 1.000 kr.)	2026	2027	2028	2029	I alt
------------------------------	------	------	------	------	-------

Silkeborg Kommune 9,253 16,126 14,197 5,961 45,536

I denne sag søges om anlægsbevilling på 9,253 mio. kr. til dækning af kapitalindskud i 2026.

Anmodning om udbetaling af kapitalindskud i overslagsårene fremsendes i separate sagsfremstillinger.

Status på projektet

Midtjysk Brand og Redning er bygherre på projektet og har det overordnede ansvar for planlægning og gennemførelse af byggeriet.

I 1. og 2. kvartal 2025 er der gennemført en struktureret brugerinddragelsesproces med deltagelse af relevante medarbejdere og interessenter. Formålet har været at kvalificere projektets funktionelle krav og sikre, at byggeriet understøtter de operative og organisatoriske behov. Resultaterne fra brugerinddragelsen indgår i det videre projekteringsarbejde.

I løbet af 2025 er de væsentlige projekteringsfaser gennemført, herunder udarbejdelse af byggeprogram, dispositionsforslag og projektforslag. På baggrund heraf er der udarbejdet et samlet udbudsprojekt med henblik på udbud i entreprise.

Projektet er sendt i EU-udbud i 4. kvartal 2025 som løber til 1. kvartal 2026. Efter tilbudsfrist gennemføres evaluering, eventuelle forhandlinger og efterfølgende valg af entreprenør.

Entreprenøren forventes udvalgt i 1. kvartal 2026, hvorefter projektet igangsættes.

Den samlede færdiggørelse af projektet forventes fortsat realiseret i perioden 2027-2029.

Sammenhæng til udviklingsplanen og RBD

Byggeriet af den nye brandstation understøtter både Udviklingsplanen 2024-2033 og den risikobaserede dimensionering (RBD), der blev vedtaget i 2025. Den nye station vil give markant bedre rammer for arbejdsmiljø, fastholdelse og moderne operative faciliteter. Det bidrager direkte til at styrke beredskabets robusthed og til at imødekomme de krav og behov, der er beskrevet i RBD'en.

Økonomi og risiko

Projektet forventes fortsat at kunne realiseres inden for den økonomiske ramme, som blev lagt til grund ved den oprindelige politiske beslutning om opførelsen af den nye brandstation i Viborg. Der følges løbende op på både prisudvikling, udbudsresultater og eventuelle risikofaktorer (f.eks. materialer, tidsplan og tilpasninger i brugerønsker). På nuværende tidspunkt er der ikke væsentlige afvigelser, der ændrer ved den samlede økonomi.

Hvis rådighedsbeløbet viser sig utilstrækkeligt, orienteres kommunalbestyrelserne i Viborg og Silkeborg kommuner med henblik på evt. tilpasning af den økonomiske ramme og/eller projektet.

Økonomi

Økonomistaben oplyser, at kapitalindskud på 9,253 mio. kr. kan udbetales på bevilling 3 Finansforskydninger indenfor budgettets rammer i 2026.

Sak 9: 9. Godkendelse af forhøjelse af anlægsbevilling til genoprettende vedligehold ved Ferskvandscentret

26/4986

Resume

Byrådet skal tage stilling til hvorvidt de kan godkende en forhøjelse af anlægsbevilling på 3,0 mio. kr. fra 10,0 mio. kr. til 13,0 mio. kr. til blandt andet facade- og tagreovering af Ferskvandscentrets bygning J og F.

Indstilling

Ejendomschefen indstiller til byrådet,

- at forhøjelse af anlægsbevilling med 3,0 mio. kr. fra 10,0 mio. kr. til 13,0 mio. kr. på bevilling 12 Kommunale ejendomme godkendes med rådighedsbeløb indenfor budgettets rammer i 2026.

Beslutning Økonomiudvalget den 17-03-2026

Indstillingen anbefales.

Beskrivelse af sagen

Som følge af indgåelse af lejeaftalen vedrørende Ferskvandscentret og AQUA mellem Silkeborg Kommune og Den Selvejende Institution Ferskvandscentret har Silkeborg Kommune påtaget sig ansvaret for genoprettende vedligehold på klimaskærm og i terræn i området omkring Ferskvandscentret (Vejløvej, 8600 Silkeborg).

På baggrund af vedligeholdelseefterslæbet, for at opfylde de kontraktlige forpligtelser, samt at sikre at Ferskvandscentret fremstår i en acceptabel stand, er Ejendomme påbegyndt vedligeholdelsen af bygningerne og det omkringliggende område.

Den 25. juni 2024 godkendte byrådet 3,0 mio. kr. til indledende arbejder og rådgivning ifm. det genoprettende vedligehold af Ferskvandscentret.

Den 25. marts 2025 godkendte byrådet yderligere 7,0 mio. kr. til bl.a. en gennemgribende facaderenovering af Vejløhus.

Der ønskes i denne sag en godkendelse af forhøjelse af anlægsbevillingen fra 10,0 mio. kr. til 13,0 mio. kr. Dette for at der sammen med de overførte midler fra 2025 kan udføres en større facade- og tagreovering af bygning J og F, samt at arbejderne vedrørende renoveringen af Vejløhus kan fortsætte.

Der vil for de ansøgte midler blandt andet vil blive udskiftet tag og foretaget en facaderenovering af alle facader på bygning J og F i Ferskvandscenterets bygningskompleks



Oversigtsbillede over bygningerne i bygningskomplekset, som omtales i denne sag.

Økonomi

Økonomistaben oplyser, at forhøjelse af anlægsbevilling med 3,0 mio. kr. fra 10,0 mio. kr. til 13,0 mio. kr. kan gives på bevilling 12 Kommunale ejendomme med rådighedsbeløb indenfor budgettets rammer i 2026.

Sak 10: 10. Godkendelse af anlægsbevilling til renovering af Badeanstalten, Silkeborg

26/4565

Resume

Byrådet godkendte i august 2025 den fremtidige driftsmodel for Badeanstalten Silkeborg som et arbejdende museum under Museum Silkeborg.

Som følge af dette søges der i nærværende sag om godkendelse af anlægsbevilling til renovering af primært de tekniske installationer i bygningen. Anlægsbevilling til renoveringen blev prioriteret i forbindelse med godkendelse af anlægsbudgettet for 2026.

Indstilling

Ejendomschefen indstiller til byrådet,

- at anlægsbevilling til renovering af Badeanstalten på 0,625 mio. kr. med rådighedsbeløb i 2026 godkendes.

Beslutning Økonomiudvalget den 17-03-2026

Indstillingen anbefales.

Beskrivelse af sagen

Badeanstalten i Silkeborg er beliggende i samme bygning som ved åbningen i 1915, og besøgende vil fortsat kunne genfinde de historiske udtryk fra bygningens åbning.

På byrådsmødet d. 26. august 2025 tog byrådet stilling til den fremtidige drift af Badeanstalten, hvor det blev godkendt, at Museum Silkeborg fremadrettet skulle drive Badeanstalten som et arbejdende museum sammen med museets øvrige aktiviteter.

Som en del af sagen tog byrådet stilling til den økonomiske konsekvens afledt af den fremtidige drift, som blandt andet indeholdt prioritering af en renovering af Badeanstalten med et budget på 0,625 mio. kr. i 2026.

Renoveringen skal være med til at sikre en stabil og driftssikker anvendelse af bygningen fremadrettet, herunder sikre en tidssvarende, energirigtig og bæredygtig drift. Desuden vil arbejderne forebygge driftsnedbrud og forebygge risikoen for fremtidige skader og merudgifter. Arbejderne vil være af teknisk karakter og vil derfor ikke påvirke Badeanstaltens unikke udtryk, som afspejler dens oprindelige skikkelse.

Det forventes, at der for anlægsbevillingen på 0,625 mio. kr. kan udføres følgende arbejder:

Ventilation og energiforbedringer

Udskiftning af det eksisterende nedslidte ventilationsanlæg, som erstattes med et nyere moderne ventilationsanlæg, der kan genanvende luften fra dampbadet fremfor bortledning til det fri, hvilket bidrager til reduceret energiforbrug og en mere økonomisk drift af Badeanstalten.

Elinstallationer og brandsikkerhed

Udskiftning af de eksisterende ældre elinstallationer, herunder eksempelvis eltavler, for at sikre lovliggørelse i forhold til gældende krav samt minimering af eventuel brandrisiko.

VVS-installationer samt forebyggelse af vandskader

Forebyggelse af alvorlige vandskader og reduktion af risikoen for fremtidige driftsnedbrud og heraf følgeskader på bygningen ved blandt andet at udskifte ældre og nedslidte rør og udskifte ældre varmtvandsbeholdere.

Det forventes, at arbejderne vil blive udført i Badeanstaltens lavsæson i 2026, så der vil opleves en begrænset påvirkning af driften med undtagelse af kortere omkoblingsperioder.

Økonomi

Økonomistaben oplyser, at anlægsbevilling på 0,625 mio. kr. til renovering af Badeanstalten på bevilling 12 Kommunale ejendomme med rådighedsbeløb på 0,625 mio. kr. kan gives indenfor budgettets rammer i 2026.

Sak 11: 11. Godkendelse af anlægsbevilling til projektering af nyt børnehus i Virklund

26/3994

Resume

Den midlertidige institution "Børnehuset Korshøjvej" på Korshøjvej 4 rummer ca. 100 børn fordelt på vuggestue og børnehave. Institutionen forventes at lukke i 2029, og en ny permanent institution på Korshøjvej 1-3 skal løse kapacitetsudfordringen.

I anlægsbudget 2026 er der afsat midler til etablering af et nyt børnehus i Virklund med både vuggestue, børnehave, legestue samt specialpladser.

Byrådet anmodes om frigivelse af 2,5 mio. kr. til projektering af det nye børnehus i Virklund.

Indstilling

Ejendomschefen indstiller til Dagtilbuds- og Familieudvalget,

- at orienteringen om anlægsbevilling til nyt børnehus i Virklund tages til efterretning.

Ejendomschefen indstiller til byrådet,

- at anlægsbevilling til projektering af nyt børnehus i Virklund på 2,5 mio. kr. godkendes.

Beslutning Økonomiudvalget den 17-03-2026

Indstillingen anbefales.

Beslutning Dagtilbuds- og Familieudvalget den 11-03-2026

Taget til efterretning.

Afbud fra Gitte Willumsen (C).

Beskrivelse af sagen

Den midlertidige institution "Børnehuset Korshøjvej" på Korshøjvej 4 rummer ca. 100 børn fordelt på vuggestue og børnehave. Institutionen er opført som midlertidigt modulbyggeri i 2023. Byggeriet og grundens størrelse egner sig ikke til udbygning. Økonomi- og Erhvervsudvalget besluttede på møde 22. oktober 2024, at en permanent og langsigtet løsning skal etableres på kommunens areal Korshøjvej 1-3. Den midlertidige institution forventes at lukke i 2029 og holdes i drift frem til, at den nye institution er klar til ibrugtagning.

Ud fra dagtilbudsprognosen for 2025 forventes, at der er behov for 133 pladser samt en legestue til dagplejen. Der er afsat budget til 25 specialpædagogiske indsatspladser. Den endelige kapacitet fastlægges på baggrund af den kommende dagtilbudsprognose.

I anlægsbudget 2026 er der afsat 66,5 mio. kr. til en ny daginstitution inkl. specialpladser. Principper for udbygning af specialpladser på dagtilbudsområdet er vedtaget af det tidligere Dagtilbuds-, Skole- og Familieudvalg på mødet 13. maj 2024.

Ejendomsstaben anmoder om, at der frigives 2,5 mio. kr. til projektering af en ny institution.

Projekteringsbevillingen benyttes til at afdække mulighederne for at etablere en ny permanent daginstitution. I anlægsbudget for 2026 er besluttet at udbygge specialpladser i Virklund og Skægkær. Der udarbejdes et funktionsprogram for specialpladser, som skal ligge til grund for specialpladser i de to nye børnehuse i Virklund og Skægkær.

Funktionsprogrammet for specialpladser forventes behandlet af Dagtilbuds- og Familieudvalget, således det kan indgå i programmeringen af det nye børnehus i Virklund.

Økonomi

Økonomistaben oplyser, at anlægsbevilling på 2,5 mio. kr. til projektering af et nyt børnehus i Virklund kan gives på bevilling 12 Kommunale Ejendomme med rådighedsbeløb inden for budgettets rammer i 2026.

Sak 12: 12. Godkendelse af anlægsbevilling til nedrivning af bygninger

25/24283

Resume

Ejendomsstaben anmoder om anlægsbevilling på i alt 0,625 mio. kr. til nedrivning af to ejendomme bestående af fem bygninger i 2026. Nedrivningerne vedrører ejendommene på Broparken 3, Kjellerup og Haugevej 1, Vinderslev. Det samlede areal udgør 477 m².

Indstilling

Ejendomschefen indstiller til byrådet,

- at nedrivning af nedenfor nævnte bygninger godkendes,
- at anlægsbevilling på 0,625 mio. kr. til nedrivning af kommunale ejendomme i 2026 godkendes.

Beslutning Økonomiudvalget den 17-03-2026

Indstillingen anbefales.

Beskrivelse af sagen

Ejendomsstaben anmoder om frigivelse af anlægsmidler til nedrivning af fem nedslidte bygninger i 2026. I alt foreslår Ejendomsstaben, at der nedrives samlet 477 m².

Anlægsbevillingen til nedrivning på de to ejendomme vil blive finansieret af købsbudgettet på bevilling 12 Kommunale ejendomme.

Broparken 3:

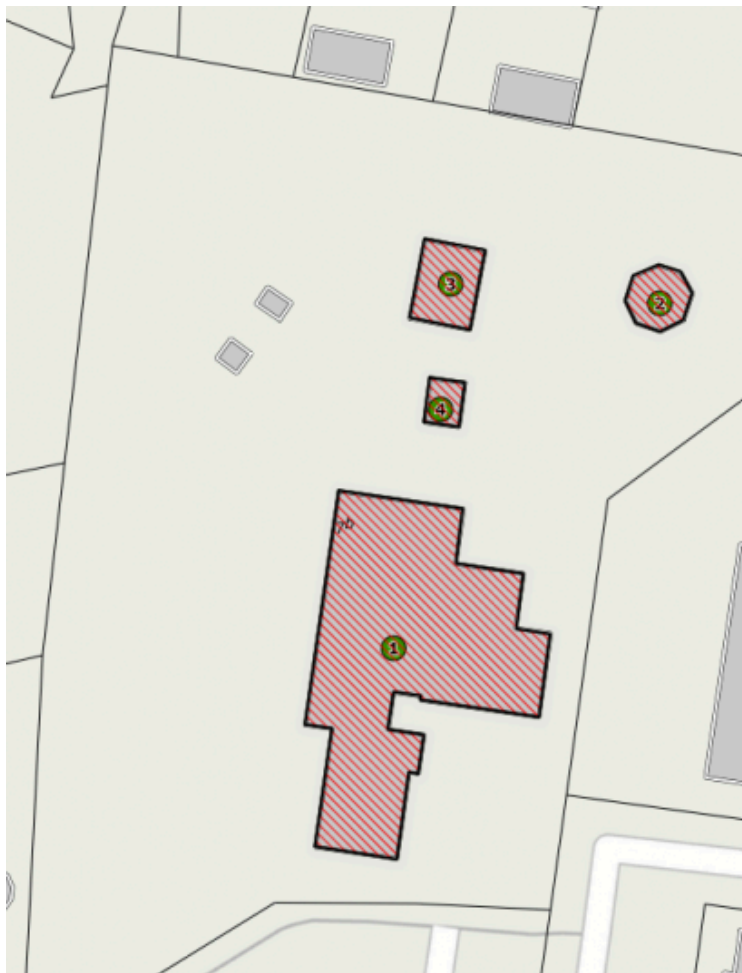

Matrikelkort over Broparken 3

Økonomiudvalget har på møde 3. marts 2026 godkendt, at der arbejdes videre med nedrivning, ny lokalplan og derefter salg af ejendommen til boligformål. Da bygningerne er utidssvarende og i dårlig stand, anbefaler Ejendomsstaben, at de nedrives.

Ejendommen har tidligere været anvendt som kommunal børnehave. Ejendommen står i dag tom.

Bygning	Areal	Opført	Anvendelse
Bygning 1	311 m ²	1982	Daginstitution
Bygning 2	14 m ²	2006	Bålhus
Bygning 3	24 m ²	2002	Udhus
Bygning 4	8 m ²	2006	Shelter
I alt	357 m ²		



Haugevej 1, Vinderslev:

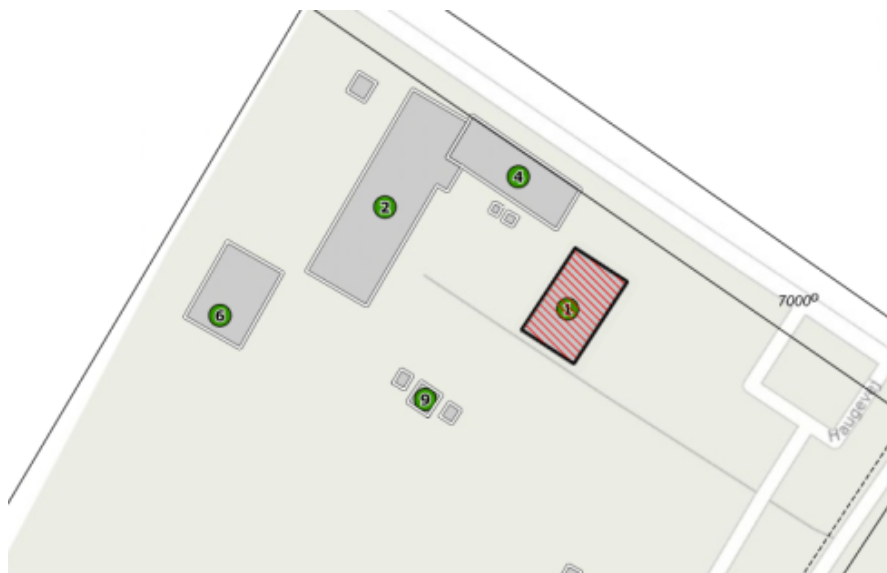

Matrikelkort over Haugevej 1

Bygningen har tidligere været brugt som spejderhus og står nu tom. Den er i dårlig stand med omfattende fugtskader. Ejendomsstaben vurderer, at det ikke er økonomisk forsvarligt at renovere bygningen, så den lever op til bygningsreglementet, hvis den skal indgå som en del af børnehaven. Nedrivning af bygningen vil ikke påvirke kapaciteten for dagtilbud.

Bygning	Areal	Opført	Anvendelse
Bygning 1	120 m ²	1935	Spejderhus



Udgifter til afledt drift på ejendomme, som nedrives, vil blive reguleret på førstkomende budgetopfølgning efter udført nedrivning.

Økonomi

Økonomistaben oplyser, at anlægsbevilling til nedrivninger i 2026 på 0,625 mio. kr. kan gives på bevilling 12 Kommunale ejendomme med rådighedsbeløb indenfor budgettets rammer i 2026, hvis puljen til køb nedskrives med tilsvarende 0,625 mio. kr.

Adresse	Areal	Omkostninger for nedrivning
Broparken 3	357 m2	400.000 kr.
Haugevej 1	120 m2	225.000 kr.
I alt	477 m ²	625.000 kr.

Sak 13: 13. Drøftelse og beslutning om fristforlængelse til Linå Friskole

25/33464

Resume

Byrådet bedes tage stilling til, om Linå Friskole skal have fristforlængelse for etablering og drift på arealet ved Linåtoften 20b. Byrådet har tidligere besluttet at overdrage arealet vederlagsfrit til friskolen, på betingelse af, at friskolen var etableret og i drift senest 2 år fra overtagelsesdatoen, hvilket svarer til 15. februar 2027.

Friskolen har bedt om en fristforlængelse med henvisning til projektforsinkelser.

Indstilling

Ejendomschefen indstiller til byrådet,

- at fristforlængelse til Linå Friskole drøftes,
- at der på baggrund af drøftelsen træffes beslutning om forlængelsen til 15. august 2027, skal gives til Linå Friskole.

Beslutning Økonomiudvalget den 17-03-2026

Økonomiudvalget drøftede sagen og indstiller til Byrådet, at der gives en fristforlængelse til 15. august 2027.

Økonomiudvalget har anmodet om, at der fremlægges en sag om mulighed for alternativ placering af rottweilerklubben.

Beskrivelse af sagen

Byrådet godkendte på møde 28. januar 2025 en vederlagsfri overdragelse af ca. 11.000 m², del af ejendommen på Linåtoften 20B, Linå fra Silkeborg Kommune til Linå friskole.

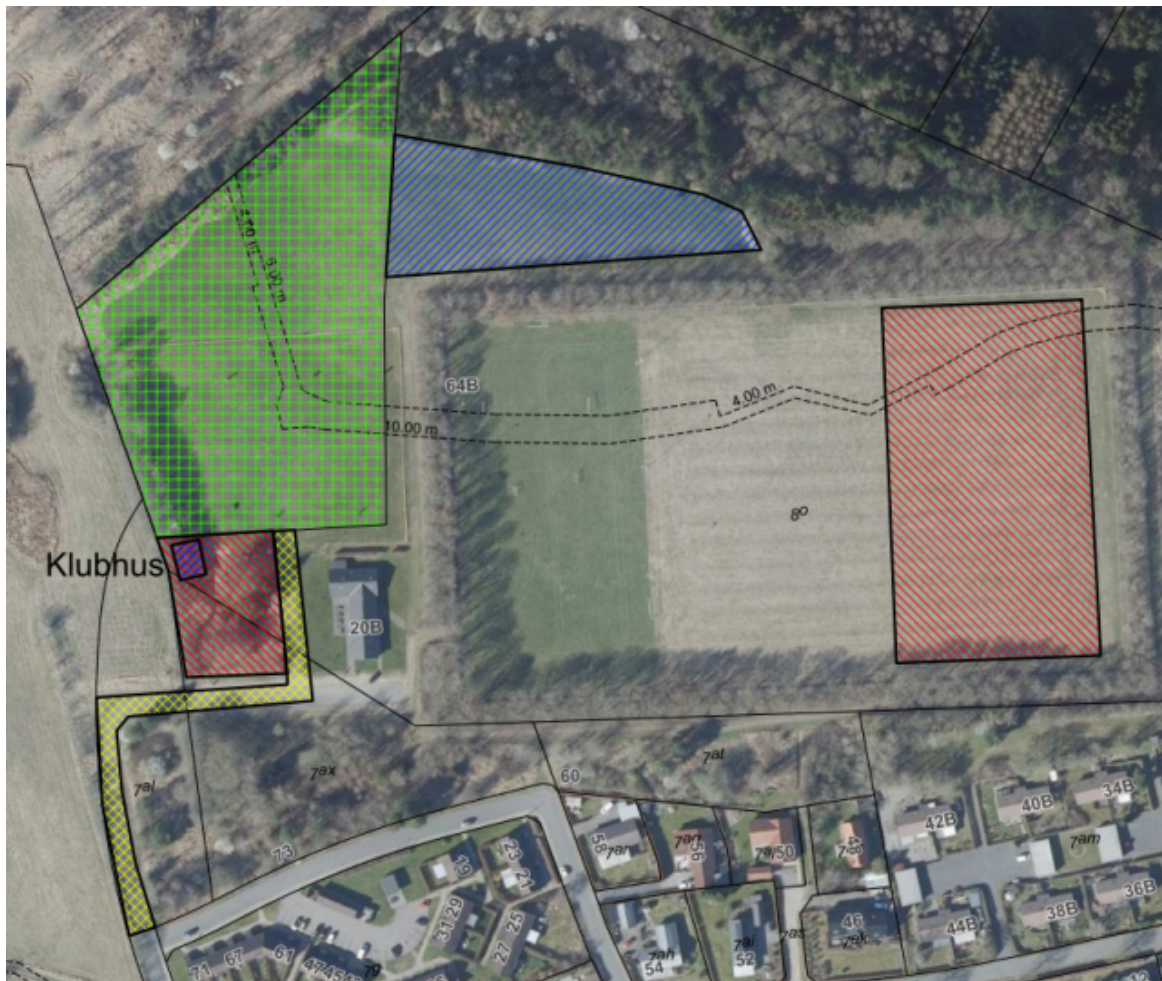

Beliggenhedskort i Linå:

Grøn: Det overtagne areal til Linå Friskole (tidligere anvendt af Rottweilerklubben).

Gul: Vejadgang

Rød: Foreslået areal til Rottweilerklubben

Blå: Rottweilerklubbens anvendelse i dag.

Beslutningen var betinget af, at arealet skulle være etableret og driftes som skole inden 15. februar 2027.

Dette skulle tinglyses med en deklaration om tilbagefaldspligt, som sikrer, at arealet tilbageføres til Silkeborg Kommune, hvis formålet ikke er opfyldt inden fristen. Tinglysningen af denne deklaration kan først ske, når skelberigtigelsen er godkendt og registreret hos Geodatastyrelsen.

Linå Friskole har anmodet om forlængelse af fristen for etablering og ibrugtagning til 15. august 2027, så projektet kan gennemføres i sammenhæng med et skolekalenderår og med realistisk tid til myndighedsbehandling, finansiering og byggeri.

Linå Friskole bemærker, at den oprindelige tidsplan har vist sig urealistisk. Udstykningen af arealet har været mere kompleks end forventet, herunder servitutforhold og anvendelsesmuligheder for dele af grunden. Derudover er friskolen afhængig af ekstern finansiering, hvor fonde forudsætter en afklaret tidshorisont og sikker råderet over arealet. Midlertidige bygninger vurderes ikke som en løsning, grundet uklare godkendelseskrav og betydelige omkostninger til løsninger, der ikke kan genanvendes. Uden fristforlængelse vil projektet bortfalde.

Da etableringsfristen er en central forudsætning for den oprindelige overdragelse, bedes byrådet beslutte om der kan gives fristforlængelse.

For at Linå Friskole kan opnå statstilskud, skal skolen senest 15. august året før opstart være anmeldt og have ansøgt om godkendelse samt indbetalt 1. rate depositum. Senest 1 februar i opstartsåret skal vedtægter være indsendt, og det resterende depositum være betalt. Styrelsen for Undervisning og Kvalitet forventes herefter at træffe endelig afgørelse i april.

Rottweilerklubben

Ejendomsstaben opsagde som følge af Byrådets beslutning en del af areallejeaftalen med Rottweilerklubben Midtjyllands Kreds 17 med virkning fra 30. april 2025.

Ejendomsstaben har sammen med Kultur- og Borgerserviceafdelingen siden Byrådets beslutning forsøgt at finde andre egnede placeringer i kommunen til klubbens træningsbane samt klubhus, dog uden held. Kultur- og Borgerserviceafdelingen så boldbanen mod øst i Linå som en potentiel placering, men Plan- og Vejudvalget gav på møde 2. september 2025 afslag på at etablere brandvej til arealet, hvorfor klubhuset ikke kan flyttes dertil.

Kultur- og Borgerserviceafdelingen er i dialog med Rottweilerklubben om at lave en areallejekontrakt for boldbanen mod øst til træningsområde, men Rottweilerklubben ønsker om muligt at bibeholde klubhus og træningsbane samlet. Rottweilerklubben har behov for en belyst bane hen over vinteren, og har derfor indgået aftale med Laven-Linå Idrætsforening om midlertidig brug af boldbanen mod vest hen over vinteren. Der er således endnu ikke fundet en løsning, hvor Rottweilerklubbens klubhus og træningsbane kan ligge på samme areal.

Ejendomsstaben vurderer, at det ikke er nødvendigt at flytte klubhuset. Det betyder dog, at træningsområdet og klubhuset ikke kommer til at ligge direkte ved siden af hinanden.

Byfornyelsesprojekt

Sammen med lokalrådet i Linå har Silkeborg Kommune lavet et områdefornyelsesprogram, som skal bidrage til byfornyelse af Linå og styrker det gode hverdagsliv. Byrådet har på møde 24.06.2025, punkt 11 godkendt

områdefornyelsesprogrammet for Linå.

Programmet indeholder tre konkrete indsatser, herunder bl.a. etablering af en stiforbindelse samt etablering af et legeområde og en åben naturpavillon ved boldbanen på det areal, som Rottweilerklubben i dag anvender.

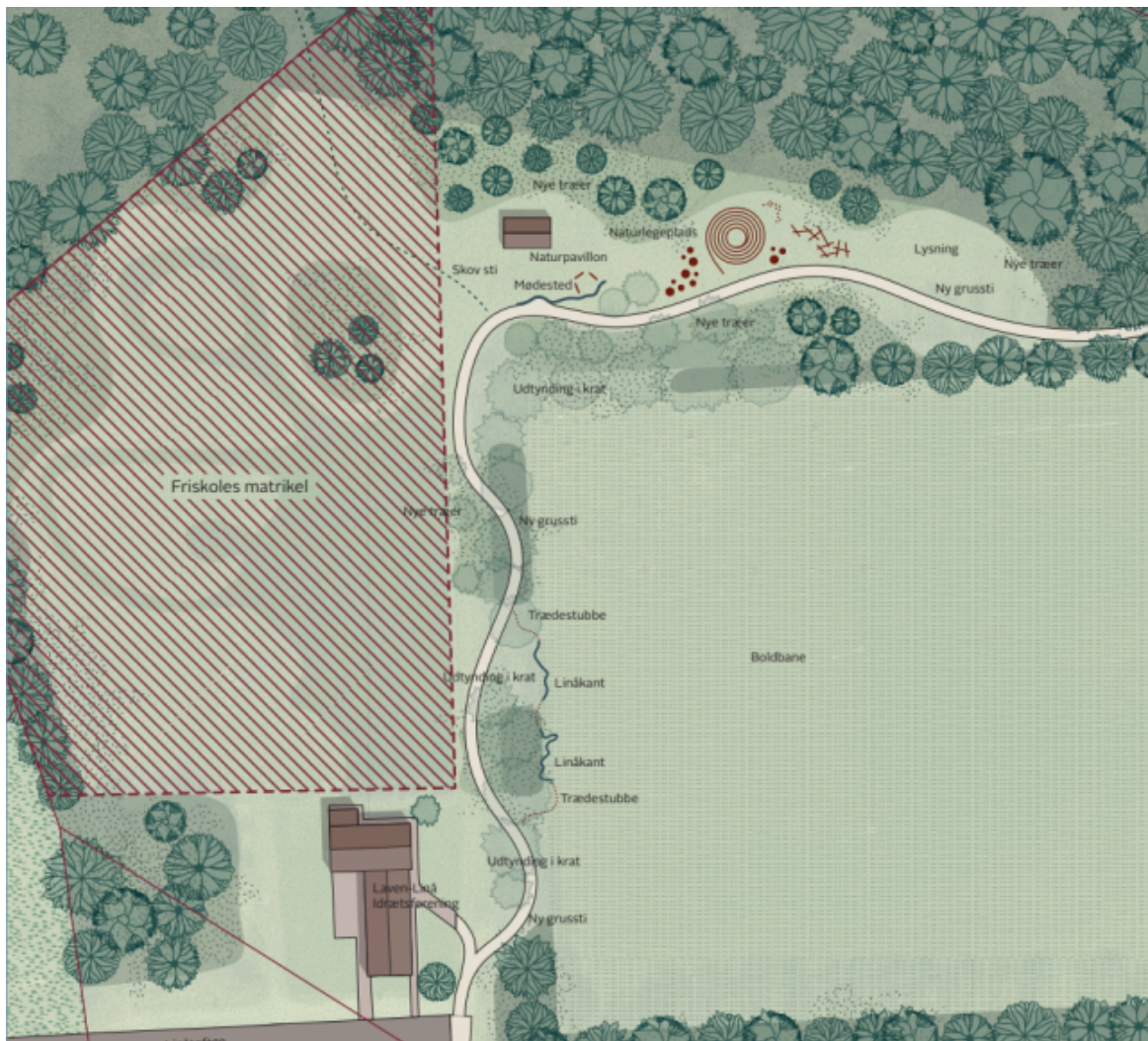

Oversigtsplan fra områdefornyelsesprogrammet for Linå

Sak 14: 14. Godkendelse af udbuds- og salgsvilkår af storparcel i Gjern

26/2989

Resume

Byrådet skal godkende mindstepris samt udbuds- og salgsvilkår for storparcel på Hornvej 14, Gjern.

Indstilling

Ejendomschefen indstiller til byrådet,

- at vilkårene for udbud og salg af Hornvej 14, Gjern, matr. 1ce Gjern By, Gjern godkendes,
- at mindsteprisen på 1.174 kr. pr. byggeretskvaldratmeter, svarende til 3 mio. kr. ekskl. moms, godkendes,
- at storparcellen sælges for mindsteprisen eller højeste bud derover godkendes,
- at storparcellen indgår i kommunens beholdning af salgsklare storparceller til mindsteprisen, hvis den ikke sælges i udbudsperioden, godkendes.

Beslutning Økonomiudvalget den 17-03-2026

Indstillingen anbefales.

Beskrivelse af sagen

Silkeborg Kommune ejer grunden på Hornvej 14, Gjern.



*Beliggenhedskort af storparcellen i Gjern

Grundens areal er 7.987 m².

Grunden er omfattet af lokalplan 2.38, og udlagt til tæt/lav bebyggelse. Ifølge lokalplanen kan grunden bebygges med 40%, svarende til 3.195 m².

Udbuds- og salgsvilkår

Ejendomsstaben anbefaler, at storparcellen sælges på Silkeborg Kommunes sædvanlige salgsvilkår og med følgende vilkår:

- en mindstepris på 3 mio. kr. ekskl. moms,
- at storparcellen sælges til mindsteprisen eller højeste bud derover,
- at storparcellen udbydes uden tilslutninger,
- overtagelsesdagen fastsættes til senest løbende måned + 3 måneder efter aftalens indgåelse,
- købesummen forfalder til betaling senest på overtagelsesdagen,
- købesummen er inkl.:
- arkæologiske forundersøgelser,
- samtlige omkostninger i forbindelse med stempling og tinglysning af skøde betales af køber, som berigtiger handlen. Hver part bærer dog egne advokatomkostninger,
- grunden sælges uden tilslutningsbidrag mv.,
- udbudsperioden fastsættes til 4 uger.

Ejendomsstaben oplyser, at mindsteprisen er fastsat ud fra prisniveauet for storparceller i sammenligningsområder.

Byrådet har på møde 24. september 2007 bemyndiget borgmesteren til at godkende salg ved udbud, hvor der er givet bud på mindsteprisen eller højeste bud derover.

Storparcellen bliver udbudt i henhold til Indenrigsministeriets bekendtgørelse nr. 396 af 3. marts 2021 om offentligt udbud ved salg af kommunens henholdsvis regionens faste ejendomme.

Storparcellen skal sælges til markedspris og salg kan først ske, når der er forløbet 14 dage efter den første annoncering af ejendomssalget.

Sak 15: 15. Godkendelse af udbudsvilkår, salgsvilkår og mindstepriser ved salg af 4. etape på Langdalstoft, Sejs

19/22754

Resume

Byrådet bedes godkendes udbuds- og salgsvilkår, samt mindstepriser på 4. etape, svarende til 11 parcelhusgrunde i Sejs.

Indstilling

Ejendomschefen indstiller til byrådet,

- at udbudsvilkår, salgsvilkår og mindstepriser for parcelhusgrundene på etape 4 godkendes,
- at parcelhusgrundene sælges for mindsteprisen eller højeste bud derover godkendes,
- at parcelhusgrundene indgår i kommunens beholdning af salgsklare parcelhusgrunde til mindstepriserne, hvis de ikke sælges i udbudsperioden, godkendes,
- at der tinglyses en tilbagekøbsdeklaration på hver enkelt parcelhusgrund godkendes.

Beslutning Økonomiudvalget den 17-03-2026

Indstillingen anbefales.

Beskrivelse af sagen

Silkeborg Kommune har byggemodnet 39 grunde på Langdalshøjen i Sejs og senest solgt etape 3 bestående af 8 grunde.

Alle grundene på etape 3 blev solgt i udbudsperioden.

Ejendomsstaben anbefaler, at etape 4 og dermed de sidste grunde på Langdalstoft nu udbydes til salg. Etape 4 består af 11 parcelhusgrunde og ses på nedenstående kort:

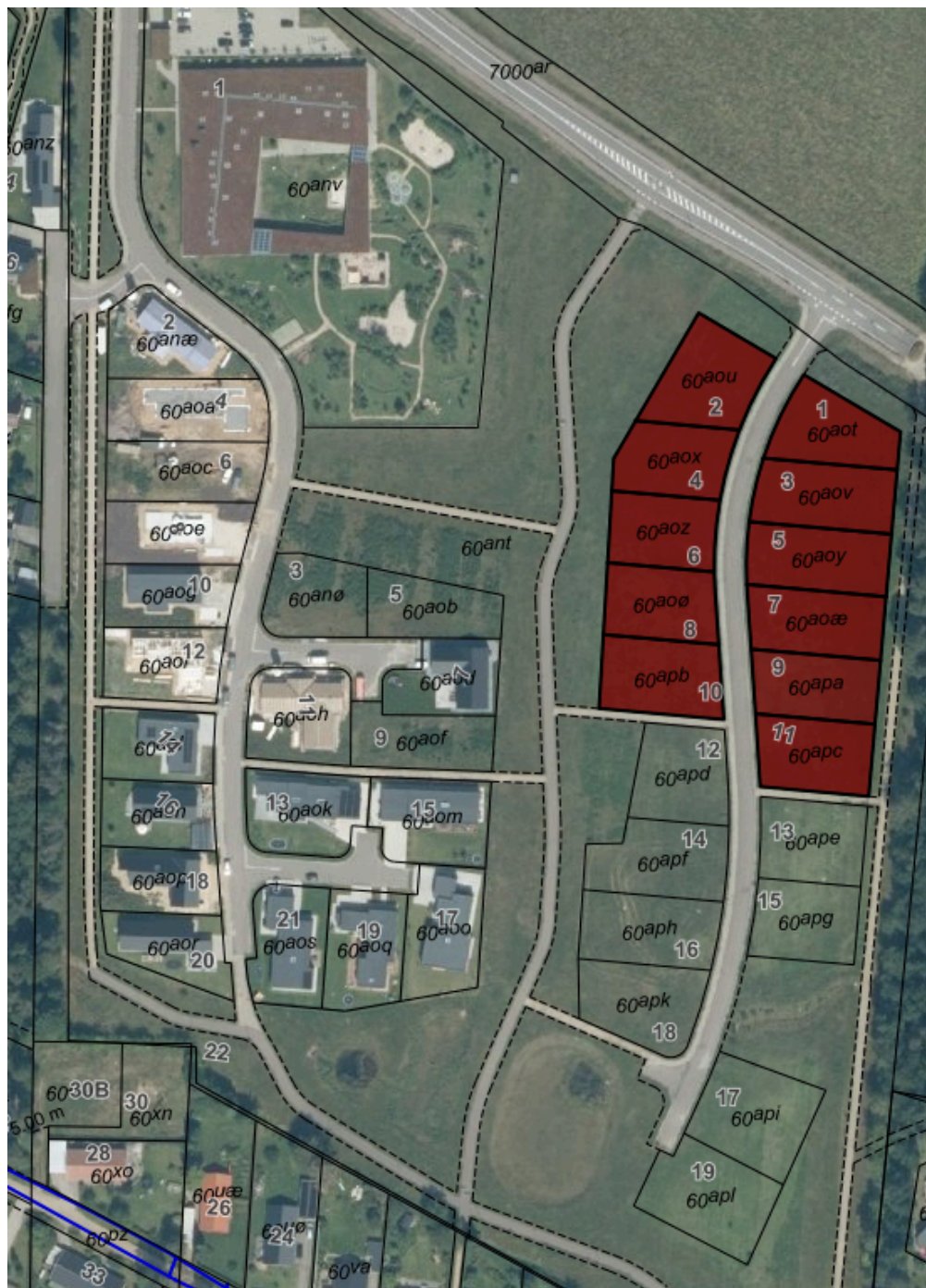

*Oversigtskort

Udbuds- og salgsvilkår

Ejendomsstaben anbefaler, at grundene sælges på Silkeborg Kommunes sædvanlige salgsvilkår, hvoraf bl.a. kan nævnes:

- at købesummen forfalder til betaling senest på overtagelsesdagen,
- at købesummen er inkl.:
 - tilslutningsbidrag til kloak, vand, el og udstykningsomkostninger
 - arkæologiske forundersøgelser
 - jordbundsundersøgelse
- at Silkeborg kommune, berigtiger handlen - hver part bærer dog egne advokatomkostninger,
- at køber betaler tinglysningsafgift,
- at der tinglyses en deklaration på hver enkelt parcelhusgrund om en byggefrist på 2 år,

- at udbudsperioden fastsættes til 4 uger.

Mindstepriser

Ejendomsstaben anbefaler, at grundene i 4. etape sælges til mindsteprisen eller højeste bud derover, og anbefaler følgende mindstepriser:

Adresse	Grundstørrelse	Mindstepris inkl. moms
Langdalstoft 1	737 m ²	2.100.000
Langdalstoft 2	870 m ²	2.610.000
Langdalstoft 3	835 m ²	2.450.000
Langdalstoft 4	731 m ²	2.160.000
Langdalstoft 5	830 m ²	2.480.000
Langdalstoft 6	715 m ²	2.150.000
Langdalstoft 7	800 m ²	2.400.000
Langdalstoft 8	742 m ²	2.230.000
Langdalstoft 9	742 m ²	2.230.000
Langdalstoft 10	829 m ²	2.490.000
Langdalstoft 11	767 m ²	2.310.000

Mindstepriserne er fastsat ud fra prisniveauet på de grunde, der tidligere har været udbudt på Langdalstoft (etape 3) og Langdalshøjen (etape 1 og 2) samt jordbundsforholdene.

Den gennemsnitlige handlende pris i etape 3 var 2.924 kr. pr. m² inkl. moms.

Byrådet har på møde 24. september 2007 bemyndiget borgmesteren til at godkende salg ved udbud, hvor der er givet bud på mindsteprisen eller højeste bud derover.

Grundene bliver udbudt i henhold til Indenrigsministeriets bekendtgørelse nr. 396 af 3. marts 2021 om offentligt udbud ved salg af kommunens henholdsvis regionens faste ejendomme.

Grundene skal sælges til markedspris og salg kan først ske, når der er forløbet 14 dage efter den første annoncering af ejendomssalget.

Sak 16: 16. Godkendelse af den endelige anskaffelsessum (skema C) til opførelse af 29 almene familieboliger i Them og Gjessø

22/21638

Resume

AAB Silkeborg, afd. 54 Gjessø/Them anmoder om byrådets godkendelse af den endelige anskaffelsessum for opførelse af 29 almene familieboliger på 62,652 mio. kr. (skema C) samt godkendelse af den endelige husleje.

Indstilling

Ejendomschefen indstiller til byrådet,

- at AAB Silkeborgs ansøgning om godkendelse af den endelige anskaffelsessum på 62,652 mio. kr. for 29 almene familieboliger i afd. 54 Gjessø/Them (skema C) godkendes,
- at bevilling til Indskud i Landsbyggefonden forhøjes med 0,334 mio. kr. og finansieres af ikke frigivne rådighedsbeløb til Indskud i Landsbyggefonden,
- at ejendomschefen bemyndiges til at godkende dokumentation for anvendelse af de afsatte beløb,
- at den gennemsnitlige årlige husleje for det første driftsår på 1.088 kr. pr m² godkendes.

Beslutning Økonomiudvalget den 17-03-2026

Indstillingen anbefales.

Beskrivelse af sagen

Byrådet godkendte på møde 26. september 2022 en ansøgning fra AAB Silkeborg, afd. 54, om tilsagn til opførelse af 29 almene familieboliger (hhv. 15 i Gjessø og 14 i Them) med en samlet anskaffelsessum på 58,478 mio. kr. (skema A). Samtidig godkendte byrådet, at der ydes et grundkapitallån på 4,678 mio. kr. samt en kommunegaranti på realkreditlånet.

Ejendomschefen godkendte 3. juli 2023 skema B med en samlet anskaffelsessum på 62,130 mio. kr. og et grundkapitallån 4,970 mio. kr.

Byggeriet er afsluttet med en skæringsdag 1. januar 2026. Byggeregnskabet er revideret af revisor, som 9. februar 2026 har forsynet byggeregnskabet med en revisorerklæring uden forbehold.

Anskaffelsessummen finansieres (afrundet) således:

Beboerindskud (2 %)	1,253 mio. kr.
Kommunalt grundkapitallån (8 %)	5,012 mio. kr.
Støttet lån (90 %)	56,387 mio. kr.
Samlet anskaffelsessum	62,652 mio. kr.

Det kommunale grundkapitallån udgør 5,012 mio. kr., svarende til 8 % af den samlede anskaffelsessum på 62,652 mio. kr. Grundkapitallånet er på grund af den højere anskaffelsessum fra skema A til skema C steget med 0,334 mio. kr. Stigningen fra skema A til B skyldes tilretning efter udbud. Stigningen fra skema B til C skyldes indeksering af entreprisensummen.

Driftsresultatet i byggeperioden er angivet til 0 kr., hvorfor den finansieringsberettigede anskaffelsessum for byggeriet i byggeregnskabet er opgjort til 62,652 mio. kr., hvoraf 0,522 mio. kr. er indeksering af entreprisensummen udover fastprisperioden.

Det er muligt at afsætte beløb til afholdelse af enkelte udgifter efter indberetning af byggeregnskabet. I anskaffelsessummen indgår afsatte beløb med i alt 1,480 mio. kr. Revideret dokumentation for anvendelsen af disse beløb

skal være fremsendt til byrådet senest 6 måneder efter byggeregnskabet's godkendelse. Det anbefales, at ejendomschefen bemyndiges til at godkende dokumentationen for anvendelse af de afsatte beløb.

De samlede boligudgifter ekskl. forbrugsudgifter, IT og fællesantenne i skema C opgjort til 1.088 kr. pr m². AAB Silkeborg oplyser, at den gennemsnitlige månedlige husleje det første driftsår ligger på følgende:

Beliggenhed	Antal boliger	Type	Areal	Månedlig husleje
Gjessø	2	3-rums	75 m ²	6.762 kr.
	4	3-rums	90 m ²	8.165 kr.
	5	4-rums	97 m ²	8.786 kr.
	4	5-rums	114 m ²	10.306 kr.
Them	9	3-rums	75 m ²	6.601 kr.
	3	3-rums	90 m ²	8.165 kr.
	2	4-rums	97 m ²	8.786 kr.

Byggeskadefonden har gennemført 1 års gennemgang, men rapporten herfra er endnu ikke udarbejdet. AAB Silkeborg oplyser, at der vil blive reklameret for eventuelle fejl og mangler i tide.

Økonomi

Økonomistaben oplyser, at bevilling til Indskud i Landsbyggefonden på 4,678 mio. kr. kan forhøjes til 5,012 mio. kr. på bevilling 03 Finansforskydninger (Indskud i Landsbyggefonden) og forhøjelsen på 0,334 mio. kr. kan finansieres af ikke frigivne rådighedsbeløb til Indskud i Landsbyggefonden indenfor budgettets rammer i 2026.

Grundkapitallånet udbetales via Indskud i Landsbyggefonden, som herefter udbetaler lånet til boligorganisationen.

Sak 17: 17. Godkendelse af udbud, mindstepris og salg af areal til pumpestation i Ans

25/13211

Resume

Silkeborg Forsyning har forespurgt om køb af et areal til placering af en pumpestation i Ans By. Arealet skal i offentligt udbud og Ejendomsstabens anbefaler, at der fastsættes en mindstepris på 18 kr. pr. m2.

Indstilling

Ejendomschefen indstiller til byrådet,

- at udbud og salg af areal på ca. 200 m2 af matr. 201b Ans By, Grønbæk godkendes,
- at mindsteprisen på 18 kr. pr. m2 godkendes,
- at salg af arealet til mindsteprisen eller højeste bud derover godkendes,
- at borgmesteren bemyndiges til evt. at forkaste indkomne tilbud godkendes.

Beslutning Økonomiudvalget den 17-03-2026

Indstillingen anbefales.

Beskrivelse af sagen

Silkeborg Kommune ejer arealet med matr.nr. 201b Ans By, Grønbæk på Håndværkervej 5, Ans By.



*Arealet Håndværkervej 5, Ans By

Arealet er omfattet af lokalplan 53 og heri udlagt til rekreativt område.

Silkeborg Forsyning har i forbindelse med et kloakprojekt i Ans behov for at placere en pumpestation på ovenstående areal. Teknik- og Miljøafdelingen har 30. oktober 2025 givet forsyningen dispensation til at placeres pumpestationen på arealet.

Som et led i projektet har Silkeborg Forsyning derfor behov for at erhverve ca. 200 m2 i det nordøstlige hjørne af areal. Arealet er ikke endeligt udstykket og kan derfor afvige ved endelig berigtigelse.



*Placering af pumpestation

Silkeborg Forsyning har i lignede sager erhvervet jord til 18 kr. pr. m².

Ejendomsstaben anbefaler, at køber bekoster udstykning og berigtigelse af arealet.

Normalvis kan Ejendomsstaben med henvisning til Udbudsbekendtgørelsen sælge arealer under 2.000 m², som ikke selvstændigt kan bebygges, uden offentligt udbud. Dette areal kan dog bebygges (med en pumpestation) og kan derfor ikke sælges uden offentligt udbud.

Ejendomsstaben har tidligere talt med Ankestyrelsen, som oplyser, at denne type sager typisk fritages for udbud, men at det kræver en konkret henvendelse til Ankestyrelsen. Ankestyrelsen oplyser samtidig, at de har en sagsbehandlingstid på op til 8 måneder. For ikke at forsinke processen, anbefaler Ejendomsstaben, at arealet sendes i offentligt udbud.

Arealet bliver udbudt i henhold til Indenrigsministeriets bekendtgørelse nr. 396 af 3. marts 2021 om offentligt udbud ved salg af kommunens henholdsvis regionens faste ejendomme.

Arealet skal sælges til markedspris og salg kan først ske, når der er forløbet 14 dage efter den første annoncering af ejendomssalget i henhold til udbudsbekendtgørelsens § 5.

Byrådet har på møde 24. september 2007 bemyndiget borgmesteren til at godkende salg ved udbud, hvor der er givet bud på mindsteprisen eller højeste bud derover.

Borgmesteren bemyndiges til evt. at forkaste indkomne tilbud i denne sag.

Sak 18: 18. Principbeslutning om etablering af IT-serviceorganisation

26/4894

Resume

Der skal træffes principbeslutning om, at Silkeborg Kommune i samarbejde med de øvrige midtjyske kommuner arbejder videre med at forberede etablering af - og indgå i - en tværkommunal IT-serviceorganisation.

Såfremt Silkeborg Kommune med de øvrige kommuner, skal kunne levere på regeringens mål om etablering af en IT-serviceorganisation per 1. januar 2027, vurderes det afgørende, at Silkeborg Byråd tilkendegiver, at der kan arbejdes videre med de retningsgivende spor i nærværende indstilling. Idet der vil være flere uafklarede forhold, forventes der behov for flere politiske behandlinger i løbet af 2026.

Silkeborg Byråd vil i efteråret 2026 træffe endelig beslutning om forpligtende deltagelse i en ny IT-serviceorganisation, herunder endelige organisationsform, opgaveoverdragelse, finansieringsmodel mv.

Indstilling

Økonomichefen indstiller til byrådet,

- at Silkeborg Byråd tilkendegiver, at den har til hensigt at indgå samarbejde med kommunerne i Region Midtjylland om at indgå i oprettelsen af en midtjysk IT-serviceorganisation.
- at Silkeborg Byråd tilkendegiver, at den, sammen med de øvrige kommuner i Region Midtjylland, har til hensigt at stifte et aktieselskab (A/S) til etablering af IT-serviceorganisationen.
- at Silkeborg Byråd tiltræder, at Silkeborg Kommune indgår i en transitionsorganisation med bred repræsentation fra de midtjyske kommuner, med Aarhus Kommune som tovholder, med henblik på at forberede etableringen af den nye IT-serviceorganisation samt planlægge og gennemføre transitionen i egen kommune. Transitionssekretariat placeres i Aarhus. Permanent placering for den kommende IT-serviceorganisation afklares senere på politisk niveau.
- at Silkeborg Byråd tiltræder, at Silkeborg Kommune godkender det økonomiske bidrag til hhv. transitionsøkonomi (i 2026) og driftsøkonomi for organisationsetablering (i 2027), som en vigtig del i indgåelse i transitionsorganisationen

Beslutning Økonomiudvalget den 17-03-2026

Indstillingen anbefales.

Beskrivelse af sagen

I økonomiaftalen mellem regeringen og kommunerne for 2026 (ØA26) er det aftalt, at ”kommunerne senest d. 1. januar 2027 vil etablere sig i nye, tværkommunale samarbejder i form af 4-5 kommunale it-serviceorganisationer med geografisk udgangspunkt i de fire regioner. De nye IT-serviceorganisationer oprettes som kommunale enheder og vil inden udgangen af 2027 overtage kommunernes drift af server- og netværksinfra-struktur.”

I aftalen fremgår det, at formålet med samlingen af IT-driftsopgaverne bl.a. er at øge cybersikkerheden i kommunerne. Desuden er det formålet at understøtte muligheden for at rekruttere og fastholde it-specialister, som for nogle kommuner er tiltagende svært.

IT-serviceorganisationerne skal overtage dele af kommunernes drift af server- og netværksinfrastruktur. Det endelige omfang, af opgaver som skal overdrages, er ikke afklaret på nuværende tidspunkt, men vil udgøre en væsentlig del af den samlede server- og netværksdrift, som på nuværende tidspunkt varetages af den enkelte kommune.

Silkeborg Byråd træffer formel beslutning om den konkrete opgaveoverdragelse i en særskilt indstilling i løbet af 2026.

Hvilken værdi skabes for borgere og samfund?

Etablering af IT-serviceorganisationerne skal bidrage til at øge cybersikkerheden, fagligheden og IT-miljøerne i kommunerne. Dette vil også øge driftssikkerheden på tværs af kommunerne. På sigt er det også forventningen, at der med etableringen kan sikres højere effektiv drift og stordriftsfordele gennem standardisering og fælles løsninger på tværs af kommunerne.

I arbejdet med at etablere den midtjyske IT-serviceorganisation vil der blandt andet blive udarbejdet et fælles målbillede, som i væsentlig grad definerer målene, og den tilsigtede værdi, med etableringen.

Det kommende målbillede, samt yderligere relevant materiale, vil blive forelagt i de kommende politiske behandlinger.

Samarbejdskommuner

KD-net (kommunaldirektørnetværket i Region Midtjylland) har på mødet 11. december 2025 (og genbekræftet på mødet 30. januar 2026) givet opbakning til at indlede et samarbejde om etablering af en fælles IT-serviceorganisation blandt kommunerne i regionen.

Den administrative beslutning om at indgå i en midtjysk IT-serviceorganisation skal behandles politisk.

Organisationsform

KD-net har på mødet 30. januar 2026 givet opbakning til at etablere en enhed organiseret som et aktieselskab (A/S), baseret på de foreliggende vurderinger af mulige organisationsformer og de fem prioriterede hensyn.

Den administrative beslutning beror på eksternt bistand fra advokatfirmaet Poul Schmith, som har lagt fem prioriterede hensyn til grund for vurderingen af den bedst egnede organisationsform blandt flere mulige, herunder hensynet til et differentieret serviceniveau for den enkelte kommune.

For nærmere beskrivelse om grundlaget for anbefalingen af organisationsform henvises til bilag 1.

Den administrative beslutning om at etablere en enhed organiseret som et aktieselskab (A/S) skal behandles politisk.

Når kommunerne har truffet principbeslutning om at indgå i samarbejde og om organisationsformen for dette, skal der umiddelbart efter beslutningen udarbejdes vedtægter, styrelsesramme og andre relevante juridiske dokumenter med henblik på endelig vedtagelse af selskabsmodel i løbet af 2026. Dette inkluderer udarbejdelse af en ejeraftale, hvori ejerne kan indgå aftaler med hinanden om deres fælles forpligtigelser i relation til selskabet, samt en eventuel ejerstrategi, hvori ejernes forventninger til selskabet kan beskrives. I denne proces vil muligheder for indflydelse, udpegninger, godkendelsesbeføjelser i særlige anliggender og eventuelle differentierede serviceniveauer blive beskrevet.

Dette arbejde udføres af den kommende transitionsorganisation og vil i nogen grad blive understøttet af KL.

Transitionsorganisation

Til facilitering af opgaven med at etablere den kommende IT-serviceorganisation foreslås det at opbygge en 'transitionsorganisation', der kan løfte opgaven.

KD-net har på mødet 30. januar 2026 tiltrådt oplæg til transitionsorganisation med hensigt om at sikre bred repræsentation af de midtjyske kommuner, herunder geografisk balance (øst/vest) og kommunistørrelse (stor/lille) og med Aarhus

Kommune som tovholder. KD-net tiltrådte yderligere at transitionssekretariatet placeres i Aarhus og der udpeges en fælles transitionsmanager, der driver opgaven i samarbejde med det øvrige sekretariat og kommunerne. Permanent placering for den kommende IT-serviceorganisation afklares senere på politisk niveau.

Transitionssekretariatet skal opbygges og der planlægges rekruttering af yderligere fælles ressourcer. Transitionssekretariatet arbejder ud fra en governancemodel besluttet af KD-net.

Det er vigtigt, at transitionsorganisationen er bredt repræsenteret, og at deltagelse i transitionsorganisationen er forpligtende.

Den administrative beslutning om at tiltræde oplæg til transitionsorganisation skal behandles politisk.

Opgavesnit

Den kommende IT-serviceorganisation vil overtage ansvaret for centrale opgaver inden for både netværks- og serverdrift, som i dag håndteres i kommunerne.

Det endelige opgavesnit skal besluttes mellem IT-serviceorganisationen og kommunalbestyrelserne ud fra en konkret vurdering og på baggrund af mål og principper for samarbejdet.

Drøftelser omkring opgavesnit, mål og principper for samarbejdet, herunder eventuelle muligheder og rammer for differentierede serviceniveauer, pågår i KD-net regi, men er endnu for tidligt at behandle i denne første indstilling. Behandling – og beslutning herom – sker i de senere politiske behandlinger.

Hvilke ressourcer kræves?

Økonomi og finansiering vurderes at være et komplekst område for de kommende IT-serviceorganisationer. Det gælder både transitionen og den fremtidige drift.

De konkrete økonomiske ressourcer for Silkeborg Kommune, som overdrages til den nye IT-serviceorganisation, afhænger af, hvilke opgaver der besluttes placeret i IT-serviceorganisationen. Der er i Økonomiaftalen for 2026 ikke afsat midler til transitionsorganisationen.

Herefter skal der træffes beslutning om finansieringsmodel, ift. hvordan selskabet skal finansieres i etableringsfasen, samt den varige drift, der forudsættes finansieret af betalinger fra kommunerne for levering af ydelser. Opgavesnit, udgifter og finansieringsmodel er tæt forbundne og vil præsenteres i en særskilt indstilling i løbet af 2026 ved nærmere afklaring.

For økonomien i det samlede projekt (etablering af IT-serviceorganisation) skelnes der mellem tre niveauer:

1. Transitionsøkonomi (2026): Forudsætningskabende initiativer forud for etablering af selskab, herunder analyse, ekstern rådgivning, frikøb af medarbejdere og ansættelse af fælles ressourcer. Der forventes at være udgifter hertil i 2026.
2. Driftsøkonomi for organisationsetablering (2027): Kapitalindskud, apportindskud (indskud af aktiver), indkøb, ansættelse af ressourcer, ekstern rådgivning der understøtter den konkrete etablering af selskabet og opbygning af IT-driftsorganisation. Der forventes at være udgifter hertil i 2027.
3. Driftsøkonomi: IT-driftsorganisationen er færdigetableret og leverer ydelser til kommunerne. Konstellationen er kommunerne som ejere og kunder og IT-driftsorganisationen som leverandør. Dette vedrører således den varige drift af IT-enheden finansieret af de deltagende kommuner.

I 2026 udgør Silkeborg Kommunes andel 383.084,41 kr. til projektøkonomi. I 2027 udgør Silkeborg Kommunes andel 342.939,55 kr. til driftøkonomi for organisationsetablering.

Udgifterne i 2026 på 5,2 mio. kr. og 4,6 mio. kr. i 2027 er det økonomiske udgangspunkt for udgifterne vedrørende transitionsøkonomien (2026) og driftøkonomi for organisationsetablering (2027). Det bemærkes dog, at der kan komme behov for yderligere finansiering, henset til at projektet fortsat er i et tidligt stadie. Såfremt der er behov for yderligere finansiering, vil dette præsenteres og behandles politisk.

Et samlet overblik over kommunernes andel for hhv. 2026 (transitionsøkonomi) og 2027 (driftøkonomi for organisationsetablering) fremgår af bilag 2.

Der kan i udgangspunktet ikke afsættes nye midler fra de involverede kommuner i 2026, da budgetterne er fastlagt. Derfor afholdes disse udgifter hver især inden for egne rammer. Udgifterne i 2027 forudsættes finansieret i de kommende budgetaftaler i de enkelte kommuner.

Transitionen vil i sig selv bære nogle omkostninger eksempelvis til investering i ny hardware, yderligere licenser og værktøjer til migrering. Disse omkostninger skal afholdes samtidigt med at eksisterende driftsudgifter i kommunerne skal fastholdes i transitionsfasen.

Kommunernes Landsforening (KL) vurderer, at der vil være ekstraudgifter ved at etablere de nye organisationer som vil fordyre driften, samt behov for investering i cybersikkerhed som også vil give øgede krav til omkostninger på området. Endelig afklaring om omfang og evt. behov for investering, afhænger af det endelige opgavesnit og serviceniveau mv.

I økonomaftalen mellem regeringen og kommunerne for 2026 vurderer parterne (regeringen og KL), ”at samlingen af kommunernes drift af basis-it kan tilvejebringe et potentiale på 210-265 mio. kr. årligt, som fastholdes i kommunerne. Potentialet er behæftet med væsentlig usikkerhed. Staten medfinansierer således investeringerne forbundet med implementeringen, mens kommunerne beholder gevinsten.”

Anlægstilskud og lånepulje

Økonomaftalen for 2026 indebærer et ekstraordinært løft af kommunernes anlægsramme (90 mio. kr. i 2026 og 100 mio. kr. i 2027-2029) samt etablering af en lånepulje til implementering af de nye IT-serviceorganisationer (90 mio. kr. i 2026 og 100 mio. kr. årligt i perioden 2027-2029).

Rammer og kriterier for lånepuljen er endnu ikke fastlagt. En nærmere udmelding forventes inden udgangen af 1. kvartal 2026.

Mulighederne for at anvende anlægstilskud og lånepulje i de enkelte kommuner vil blive afklaret, når de endelige rammer foreligger.

De samlede økonomiske forhold omkring etablering af IT-serviceorganisationens transitions- og driftøkonomi (pkt. 2 og 3) vil blive forelagt til politisk behandling på et senere tidspunkt.

Opfølgning

Der forventes i alt tre politiske behandlinger i løbet af 2026 med henblik på løbende stillingtagen ved nærmere afklaringer samt tæt involvering og opfølgning. De øvrige behandlinger vedrører blandt andet økonomi, organisering, vedtægter, ejeraftale, ejerstrategi, opgavesnit og opgaveoverdragelse.

Tids- og faseplan for det kommende arbejde, samt kommende politiske behandlinger, fremgår af bilag 3.

Økonomi

Silkeborg Kommunes økonomiske bidrag på 0,383 mio.kr. til transitionsøkonomi i 2026 og 0,343 mio.kr. til driftøkonomi til organisationsetablering i 2027 finansieres fra bevilling 15 Fælles formål

Vedlegg

Bilag 1 - Bilag 1 - valg af organisationsform.pdf

Bilag 2 - Bilag 2 - Samlet overblik for transitionsøkonomi og driftsøkonomi for organisationsetablering i 2026 og 2027.pdf

Bilag 3 - Bilag 3 - Tids- og faseplan 2026.pdf

Sak 19: 19. Godkendelse af svar til Ankestyrelsen

25/22115

Resume

Silkeborg Kommune oprettede i 2025 to 0. klasser på Virklund skole i stedet for tre 0. klasser, idet kommunen fandt, at der forelå et særligt tilfælde, der begrundede, at elevtallet marginalt oversteg klasseloftet på 26 elever.

Kommunens beslutning blev påklaget til Tilsynet ved Ankestyrelsen.

Ankestyrelsen har ved brev af 26. januar 2026 udtalt, at Ankestyrelsen finder, at kommunen har handlet i strid med gældende regler, idet Ankestyrelsen ikke finder, at der forelå et særligt tilfælde i lovens forstand. Samtidig har Ankestyrelsen anmodet byrådet om svar i anledning af sin udtalelse. Vedlagt fremsendes udkast til svarbrev til byrådets godkendelse som bilag 1.

Indstilling

Skolechefen indstiller til byrådet

- at udkastet til svarbrev til det kommunale tilsyn godkendes

Beslutning Økonomiudvalget den 17-03-2026

Indstillingen anbefales.

Beskrivelse af sagen

Baggrund

Silkeborg Kommune besluttede i foråret 2025 at oprette to 0. kl. på Virklund Skole i stedet for tre klasser med skolestart 1. august 2025. Beslutningen medførte, at der ville være 27 elever i den ene klasse pr. skolestart, hvoraf en enkelt elev ville blive udmeldt for størstedelen af 0. Kl., mens der i den anden klasse var startet 28 elever, hvoraf en elev fraflyttede fra oktober 2025. På den baggrund var forventningen derfor, at i hovedparten af skoleåret 25/26 ville den ene klasse have netop 26 skolebørn, men den anden klasse med 27 børn ville overstige grænsen på 26 elever i folkeskolelovens § 17 med et enkelt barn.

Kommunen vurderede, at der forelå et særligt tilfælde, idet

- der var kapacitetsudfordringer i forhold til lokaler på skolen
- kommunen ønskede at modvirke en uhensigtsmæssig anvendelse af ressourcer
- kommunen ønskede at tilbyde et bedre pædagogisk og læringsmæssigt tilbud til eleverne.

En af forældrene klagede over kommunens beslutning og rettede henvendelse til Ankestyrelsen.

Ankestyrelsens udtalelse

I forbindelse med sin behandling af sagen bad Ankestyrelsen 22. oktober 2025 Børne- og Undervisningsministeriet om en udtalelse.

Følgende fremgår blandt andet af Børne- og Undervisningsministeriets udtalelse af 21. november 2025:

”Børne- og Undervisningsministeriet kan i den anledning oplyse følgende:

”3. Styrelsen for Undervisning og Kvalitet (STUK) har den 10. november 2025 oplyst følgende om forståelsen af folkeskolelovens § 17, stk. 1 (klasseloft), herunder særligt om forståelsen af “særlige tilfælde”, der kan begrunde et højere elevtal end 26 (dog ikke over 28) samt om praksis vedr. anvendelsen af § 17, stk. 1, 2. pkt.:

” ... Før ændringen, der trådte i kraft fra skoleåret 2024-25, var reglerne for klasseloft i indskolingen de samme som gælder for 3. - 9. klasse (§ 17, stk. 2). Dette notat indeholder praksis fra både før og efter ændringen ... Nogle kommuner har spurgt ind til dispensationsmuligheder, når de har en klasse hvor elevtallet ligger lige over klasseloftet. STUK kan ikke dispensere, men har i to tilfælde (før lovændringen) givet kommuner tilladelse, jf. folkeskolelovens § 55, til at fravige klasseloftsbestemmelsen. I begge tilfælde var der tale om små skoler, og tilladelsen blev givet på baggrund af hhv.:

1) de holddannelsesmuligheder, der kunne fastholdes, hvis en 1. klasse kunne blive sammen.

2) organisering af klassesdelingen, så der undervises aldersintegreret fra 4. klasse til og med 6. klasse for at sikre en bæredygtig afdeling.

STUK har afvist at give tilladelse i et tilfælde, hvor en kommune begrundede ansøgningen med, at det ville skabe et velfungerende skole-/hjemssamarbejde.

Vi har oplevet, at en del kommuner efterspørger vejledning om, hvordan formuleringen “særlige tilfælde” i § 17, stk. 1, 2. pkt., skal forstås. Ofte handler det om, at elever er startet i klassen i løbet af året, hvor elevtallet er steget over klasseloftet. Her vejleder STUK om, at det er ved skoleårets begyndelse, at klasseloftet skal overholdes, og at en klasse, der bliver “for stor” i løbet af skoleåret, skal deles op ved næste skoleårs begyndelse.

Vi har også hørt fra en del borgere, at skoler i deres kommuner har for store klasser, uden at der er tale om “særlige tilfælde”. Her har STUK vejledt om, at det er kommunens ansvar at vurdere, hvornår der er tale om “særlige tilfælde”, men at elevtallet uanset hvad ikke må være over 28 (30 for 3. -9. klassetrin) ved skoleårets begyndelse.

...”

4. I forhold til spørgsmålet om, hvorvidt Silkeborg Kommunes fortolkning af, hvornår der foreligger “særlige tilfælde” efter folkeskolelovens § 17, stk. 1, efter ministeriets opfattelse er i overensstemmelse med folkeskoleloven, skal det indledningsvis bemærkes, at det fremgår af folkeskolelovens § 17, stk. 1, at udgangspunktet er, at elevtallet i børnehaveklassen og på 1. og 2. klassetrin ikke ved skoleårets begyndelse må overstige 26. Modifikationen til udgangspunktet vedrører således kun “særlige tilfælde”, hvor kommunalbestyrelsen kan tillade et højere elevtal på de nævnte klassetrin, dog ikke over 28.

...

Lovgiver har således været klar i forhold til, at § 17, stk. 1, 2. pkt., er indsat i bestemmelsen for at sikre mulighed for en pragmatisk håndtering af tilfælde, hvor der fx uforudset ankommer en eller to nye elever i løbet af skoleåret, eller hvis der umiddelbart inden skolestart kommer en ny elev fx til en et-sporet skole. Her vil det, efter omstændighederne, også konkret kunne være muligt inden for lovens rammer at sætte denne elev ind i en allerede dannet klasse på 26 elever.

På baggrund af de ovenfor under pkt. 2-3 citerede retskilder, er der derimod intet, som tilsiger, at lovgiver har ønsket, at kommunalbestyrelsen i god tid inden skoleårets begyndelse skal kunne planlægge aktivt efter to klasser med 28 elever på en skole med en begrundelse om, at...

Det er således på baggrund af lovteksten sammenholdt med bestemmelsens forarbejder ministeriets opfattelse, at kommunalbestyrelsens fortolkning af, hvornår der foreligger “særlige tilfælde” efter folkeskolelovens § 17, stk. 1, ikke er i overensstemmelse med folkeskoleloven.”

Ankestyrelsen afgav 26. januar 2026 udtalelse i sagen.

Det fremgår af tilsynsudtalelsen, at

”Ankestyrelsen vurderer, at Silkeborg Kommune handler i strid med folkeskolelovens § 17, stk. 1 om klasseloft ved at oprette to børnehaveklasser med 28 elever i hver klasse.

Vi vurderer i den forbindelse, at Silkeborg Kommunes fortolkning af, hvornår der er tale om ”særlige tilfælde” ikke er i overensstemmelse med folkeskolelovens § 17, stk. 1.

Vi beder byrådet i Silkeborg Kommune om inden to måneder at oplyse, hvad vores udtalelse giver byrådet anledning til.”

Ankestyrelsens udtalelse vedlægges som bilag 2.

Administrationen har på baggrund af Ankestyrelsens udtalelse udarbejdet udkast til svar, vedlagt som bilag 1.

Af svarbrevet fremgår bl.a., at der er taget skridt til oprettelse af en klasse yderligere på Virklund Skole. Dermed bringes antallet af elever på Virklund Skoles nuværende 0. årgang i overensstemmelse med Ankestyrelsens udtalelse og reglerne om klasseloftet i folkeskolelovens § 17, stk. 1 senest pr. 1. maj 2026.

Skoleudvalget er 4. februar 2026 orienteret om sagen.

Vedlegg

Bilag 1 - Bilag 1 Svar til Ankestyrelsen

Bilag 2 - Bilag 2 Ankestyrelsens udtalelse 260126

Sak 20: 20. Godkendelse af forslag til tillæg nr. 53 til Kommuneplan 2020-2032 og Lokalplan 11-025 for et boligområde på Borgergade 79C-93 i Alderslyst

25/9098

Resume

Byrådet skal beslutte, om forslag til tillæg nr. 53 til Kommuneplan 2020-2032 og forslag til Lokalplan 11-025 for en boligbebyggelse på Borgergade 79C-93 i Alderslyst skal godkendes. Planforslagene skal sendes i offentlig høring i 8 uger.

Lokalplanforslag med tilhørende kortbilag samt miljørapport kan findes på lokalplanportalen. [Lokalplanportalen findes her](#). Kommuneplantillæg nr. 53 findes på kommuneplanportalen. [Kommuneplantillæg findes her](#).

Planlægningen muliggør opførelse af i alt 49 nye boligenheder fordelt med 16 nye almene etageboliger nord for Sportsvej, 30 nye etageboliger syd for Sportsvej og 3 nye byhuse som overgang til nabobebyggelsen ved Borgergade 79B.

Siden igangsætningen af planen er der sket flere ændringer, hvilket betyder at al ophold kan ske på enten tagterrasser eller på terræn i gårdrummet. Der er sikret mere areal til en begrønnet kant mod naboerne ved Grøndalsvej. Bebyggelsen er i den sydlige del ændret til 3 byhuse, for at skabe en mere harmonisk overgang til nabobebyggelsen.

For ejendommene Borgergade 79C-85 er bygherre Wils A/S. Grundejer er T.B Udlejning og Hvidtved Ejendomme. Rådgiver er TMP-Arkitektur og Territorium. (Delområde I). For ejendommene Borgergade 87-93 er bygherre Arbejdernes Byggeforening og rådgiver Sweco Architects. (Delområde II). Der er i planprocessen indgået optionsaftaler med ejer af Sportsvej 3 (Per Veller Hansen) og ejer af Grøndalsvej 4d (Anders Holm), da dele af deres ejendomme indgår i lokalplanen.

Indstilling

Teknik- og Miljøchefen indstiller til byrådet,

- at forslag til tillæg nr. 53 til Kommuneplan 2020-2032 og Lokalplan 11-025 for et boligområde på Borgergade 79C-93 i Alderslyst godkendes med henblik på offentlig høring i 8 uger,
- at miljørapport godkendes med henblik på offentlig høring i 8 uger sideløbende med planforslagene.

Beslutning Økonomiudvalget den 17-03-2026

Et flertal i udvalget bestående af Socialdemokratiet, Socialistisk Folkeparti og Enhedslisten anbefaler, at projektet ikke sendes i høring.

Venstre anbefaler til Byrådet, at projektet og miljørapporten sendes i høring.

Fraværende Jan Beck-Nielsen (I).

Beslutning Plan-, Vej- og Trafikudvalget den 03-03-2026

Et flertal i udvalget bestående af Socialdemokratiet, SF og Liberal Alliance anbefaler, at projektet ikke sendes i høring.

Venstre anbefaler til byrådet, at projektet og miljørapport sendes i høring.

Materiale gennemgået på udvalgs møde vedlægges protokollen.

Afbud fra Johan Brødsgaard (B).

Beskrivelse af sagen

Byrådet igangsatte udarbejdelse af planforslagene 17. december 2024 med en behandling af forudsætningsgrundlaget på mødet 24. juni 2025. Det blev besluttet at parkeringsnormen reduceres til 1 p-plads pr. bolig.



Lokalplanområdet er vist med hvid punkteret streg

Indhold

Formålet med lokalplanen er at muliggøre boligbyggeri i form af nye byhuse og etageboliger i området samtidig med, at ny bebyggelse tilpasses det eksisterende bymiljø i Borgergade og på Sportsvej, og bidrager til at udvikle Borgergade som en bygade defineret af randbebyggelse i 3-4 etager, med tilpasninger til omgivelserne. Det er desuden et formål at sikre høj arkitektonisk kvalitet i bebyggelsen, samt at der sikres tilstrækkelige udendørs opholdsarealer og parkeringsmuligheder samt adgangsforhold.

Lokalplanen muliggør opførelse af i alt 49 nye boligenheder fordelt med 16 nye almene etageboliger nord for Sportsvej (delområde I), 30 nye etageboliger syd for Sportsvej og 3 nye 2-etagers byhuse som overgang til nabobebyggelsen i Borgergade 79 (delområde II).

Ny planlagt bebyggelse er disponeret som en randbebyggelse, som følger de omkringliggende vejskel og skaber et klart, og veldefineret byrum. Den nye bebyggelse etableres i 2-4 etager, som trapper ned mod den omkringliggende bebyggelse. Dette sikrer, at der ikke er mere end én etages forskel. Længst mod syd ligger tre byhuse i 2 etager, mens den resterende del af den nye bebyggelse er etageboliger i 3-4 etager, som også her trapper ned til 1 og 2 etager tættest på naboerne på Sportsvej.

Ny bebyggelse har vejadgang fra Sportsvej, og parkeringsarealer er placeret tættest på indkørslen, mens opholdsarealer er trukket længere tilbage på grunden, så ophold og trafik adskilles mest muligt. I det sydlige delområde II er der en portgennemgang, som sikrer adgang til gårdrummet for bløde trafikanter. Eksisterende vejadgang i Borgergade opretholdes til eksisterende bebyggelse i Borgergade 89-93, som forudsættes bevaret.

Inden for delområde I fastholdes den eksisterende almennyttige bebyggelse (20 boliger), herunder de dobbelthuse, som ligger bag randbebyggelsen mod Borbergade.

Illustrationsplan/lokalplankort kan ses på lokalplanportalen.

Siden igangsætningen af planen er der på baggrund af positiv dialog med flere naboer sket følgende justeringer:

- Ændring af lokalplanområdet idet Sportsvej 3 afgiver en mindre del af sin matrikel til projektets gårdrum. Dette for at undgå en hævet platform til ophold. Ophold kan foregå på terræn eller tagterrasser.
- Der er indgået aftale med nabo på Grøndalsvej om at overtage del af den private fællesvej fra Grøndalsvej 4d (ca. 70 m²), så arealet inddrages i lokalplanområdet, for at sikre en mere hensigtsmæssig (begrønnet) overgang til naboer.
- I mødet med eksisterende bebyggelse i Borbergade 79B planlægges der for tre 2-etagers byhuse.



Visualiseringer af planlagt byggeri, set fra Borbergade – set mod gårdrum og set fra Sportsvej

Gældende kommune- og lokalplanlægning

Lokalplanforslaget er ikke i overensstemmelse med de eksisterende kommuneplanrammer i

Kommuneplan 2020-2032, centerramme nr. 11-C-23 og centerramme nr. 11-C-03. Herunder bestemmelser om parkering, vejadgang, tagudformning og etagehøjder og bestemmelser om anvendelse af stueetagen. Derfor indskrænkes de to eksisterende kommuneplanrammer geografisk og erstattes af en ny kommuneplanramme 11-C-24 svarende til området omfattet af lokalplan 11-025.

Konkret handler det om følgende konflikter i rammeområderne:

- Stueetagen skal være publikumsorienteret. Bygherre ønsker udelukkende boliger.
- Max 4 etager/16 meter og sadeltage og minimum 3 etager mod Borbergade. Bygherre ønsker 2-4 etager for at trappe ned mod eksisterende bebyggelse på Sportsvej. (Delområde I).
- Max 4 etager/ bygningshøjde på 16 meter, sadeltage og minimum 3 etager mod Borbergade. Bygherre ønsker 3-4 etager med mulighed for ophold på tage og ikke sadeltage og en bebyggelse der trapper ned mod Sportsvej og bliver 2 etager. (Delområde II).
- Parkering fortrinsvis under terræn. Bygherre ønsker parkering på terræn.

Planlægningen medfører også behov for yderligere parkeringsareal som etableres på et mindre areal som hidtidigt har været beliggende inden for boligrammen nr. 11-B-05. Arealet overføres til den nye kommuneplanramme 11-C-24.

Der er derfor udarbejdet forslag til tillæg nr. 53 til Kommuneplan 2020-2032. Tillægget kan ses på kommuneplanportalen.

Lokalplanens delområde I er omfattet af den eksisterende Lokalplan 123.03, Område ved Borgergade, mellem Nørrevænget og Sportsvej, vedtaget 24. juni 1991. Ved endelige vedtagelse og offentliggørelse af lokalplan 11-025 ophæves eksisterende lokalplan for så vidt angår det område, som er omfattet af lokalplan 11-025.

Forudgående høring

Der er afholdt forudgående høring om planlægningen i perioden 10. – 31. januar 2025 jf. planlovens § 23c. Der er indkommet i alt 21 høringssvar, hvor 1 af høringssvarene har 55 afsendere.

Høringssvarene kommer fra Silkeborg Forsyning, lokalrådet, foreningen ”Helle for Alderslyst” og private. Høringssvarene omhandler bekymring for at særligt Sportsvej belastes i forhold til parkering og trafikikkerhed, at nyt byggeri i sin volumen og udformning skaber indblik- og skyggegener for naboer, at havede fri- og opholdsarealer skaber begrænsninger i forhold til udfoldelsesmuligheder, begrønning mv. og udfordring med indblik, at Frøbækken belastes og mister sin naturværdi, og at vandhåndtering belaster naboarealer.

Se de kommenterede høringssvar i høringsnotatet på lokalplanportalen.

Miljøvurdering

Kommuneplantillæg 53 og lokalplan 11-025 er miljøvurderet efter § 8 stk. 1 i "Lov om miljøvurdering af planer og programmer og af konkrete projekter (VVM)".

Der er foretaget en afgrænsning af miljørapportens indhold, for at vurdere, hvilke miljøforhold der er relevante og væsentlige at belyse i forbindelse med planlægningen. Trafikstøj er vurderet som en væsentlig miljøpåvirkning og er derfor behandlet i miljørapporten.

Der udarbejdet en støjrapport. Rapporten er med til at bestemme trafikstøjbelastningen på facader og på opholdsarealer i planen. Der er udarbejdet støjberegninger på baggrund af de fremskrevne trafikmængder. Støjberegningerne viser, at trafikstøjen overskrider Miljøstyrelsens vejledende grænseværdi på Lden 58 dB for boligområder på facaderne mod Borgergade og på Sportsvej.

Der er i lokalplanen udlagt opholdsarealer på terræn og tagterrasser. En del af tagterrasserne mod Borgergade, er støjbelastet over Lden 58 dB. Opholdsarealerne på terræn er ikke støjbelastet over grænseværdien.

Silkeborg Kommune vurderer, at lokalplanområdet kan betragtes som huludfyldning og de lempede støjgrænser kan anvendes, da lokalplanområdet er beliggende i et eksisterende boligområde i den tætte by.

Det er en forudsætning for ibrugtagning af boligbebyggelsen, at der med afværgeforanstaltninger og facadeisolering sikres at de lempede støjgrænser kan anvendes og overholdes. Det betyder at støjniveauet på udendørs opholdsarealer ikke må overstige Lden 58 dB og at støjniveauet i boligerne ikke må overstige Lden 46 dB i sove- og opholdsrum med åbne vinduer.

Miljørapporten kan ses på lokalplanportalen.

Teknik- og Miljøafdelingens vurdering

I forbindelse med igangsætning af planen vurderede Teknik- og Miljøafdelingen, at der var flere forhold i projektet, som var problematiske, særligt kampen om pladsen, minimal rumlighed til justeringer og mangel på opholdsarealer på terræn. Det blev derfor fremhævet, at lokalplanforslaget bl.a. skulle sikre, tilpasning til omgivelserne, god tilgængelighed og hensigtsmæssigt flow mellem boliger og parkeringsarealer/opholdsarealer og begrønning.

Udover den politiske beslutning om reducere af parkeringsnormen er der siden igangsætningen af planen sket væsentlige justeringer i bebyggelsesplanen som er med til at sikre ovenstående. Der er reduceret i antal boligenheder, der

er skabt mere areal til rekreation med rum for fælles opholdsarealer på terræn (ingen hævet platform over parkeringsareal), der er reduceret i etagehøjden mod nabobebyggelserne syd for Sportsvej, der stilles krav til begrønning, som skal gøre gårdrummet indbydende, skabe god overgang mellem bebyggelse og gårdrum og mod naboarealer, portgennemgang er integreret bedre i bebyggelsen. Samlet set er det et bedre projekt, hvor byggeriets skala understøtter Borgergades karakter af at være handelsegade med boliger, og mødet med det bagvedliggende parcelhuskvarter. Begrønnede udearealer på terræn giver mulighed for gode opholdsrum for alle aldre. Teknik- og Miljøafdelingen vurderer, at planen understøtter arkitekturpolitikens målsætninger i forhold til skala, materialevalg og bymiljø.

Borgerinddragelse

Der er afholdt forudgående høring i forbindelse med udarbejdelsen af kommuneplantillægget.

Bygherrer oplyser, at der i planprocessen har været afholdt flere nabomøder med en god og konstruktiv dialog.

Planforslagene og miljørapporten vil blive fremlagt i offentlig høring i 8 uger.

Bygherrer har aftalt med de nærmeste naboer til byggeriet, herunder også naboer og genboer på Sportsvej, at holde møde i høringsperioden.

Økonomi

Boligprogram og befolkningsprognose

Lokalplanen giver mulighed for 49 nye boliger. Planen er indregnet i det gældende boligprogram og gældende befolkningsprognose. Der forventes ikke at være behov for væsentlige investeringer til offentlige institutioner på baggrund af planen.

Planen stiller krav om, at der på Sportsvej skal ske en ændring af eksisterende vejbump. Det forudsættes at ansøger står for tilpasning i offentlig vej.

Planerne medfører ikke kommunale investeringer.

Vedlegg

Bilag 1 - Sag 8 Godkendelse af forslag til tillæg 53 til kommuneplanen og Lokalplan 11-025 for et boligområde på Borgergade 79C - 93, Alderslyst

Sak 21: 21. Drøftelse og beslutning om batterianlæg

26/169

Resume

Teknik- og Miljøafdelingen har modtaget en ansøgning fra BeGreen om lokalplanlægning for et større batterianlæg ved Sejling Hede. Økonomiudvalget skal tage stilling til, om indkommet lokalplanansøgning for et batterianlæg ved Sejling Hede skal lægges på ventelisten for lokalplaner, eller om der skal gives afslag på ansøgningen.

Indstilling

Teknik- og Miljøchefen indstiller til Økonomiudvalget,

- at det drøftes og beslutes, om lokalplanansøgning for batterianlæg ved Sejling Hede skal på venteliste og indgå i prioritering af lokalplaner, eller om der skal gives afslag på ansøgningen.

Beslutning Økonomiudvalget den 17-03-2026

Økonomiudvalget godkendte indstilling fra Plan-, Vej- og Trafikudvalget. Enhedslisten (Ø) stemmer imod og begærer sagen i Byrådet.

Fraværende Jan Beck-Nielsen (I).

Beslutning Plan-, Vej- og Trafikudvalget den 03-03-2026

Udvalget anbefaler, at der gives afslag på ansøgningen om udarbejdelse af lokalplan, idet der afventes nærmere udmeldinger fra staten vedrørende overordnet planlægning for temaet.

Afbud fra Johan Brødsgaard (B).

Beskrivelse af sagen

BeGreen har fremsendt en ansøgning om udarbejdelse af kommuneplantillæg og en lokalplan for et batterianlæg ved Sejling Hede. Ansøgningen er vedlagt som bilag.

Økonomiudvalget skal i sagen drøfte og beslutte, om lokalplanansøgningen for batteri-anlæg ved Sejling Hede skal på venteliste og indgå i prioritering af lokalplaner, eller om der skal gives afslag på ansøgningen.

Hvad er et batterianlæg?

Batteri-anlæg er en ny teknologi, som for alvor har indfundet sig i Danmark.

Et batterianlæg er et avanceret, storskala batterianlæg, der lagrer elektrisk energi for at frigive den igen, når der er behov for det. Et batterianlæg kaldes et BESS-anlæg (Battery Energy Storage System).

Et BESS-anlæg har til formål at balancere det kollektive elnet ved bl.a. at aftage strøm fra nettet, når der er højere produktion (typisk fra sol- og vindenergi) end forbrug, og sende strøm tilbage ud i nettet, når forbruget er højere end produktionen.

På den måde er et BESS-anlæg med til at sikre, at der kan forbruges grøn strøm fra solceller og vindmøller på tidspunkter, hvor solen ikke skinner, og hvor vinden ikke blæser.

BESS-anlæg giver altså mulighed for et stabilt og grønt elnet, hvor udsving i både elpriser og forbrug kan udjævnes, og anlæggene kan bidrage til at forebygge risikoen for strømafbrydelser. Samtidig mindsker BESS-anlæg behovet for fossile backup-løsninger og importeret energi. Resultatet er et stærkere, smartere og mere fleksibelt elsystem. BESS-anlæg vurderes af Energistyrelsen og Energinet at have en nøglerolle i den grønne omstilling på nuværende tidspunkt for at muliggøre, at vi når vores overordnede klimamål om CO₂-neutralitet.

BESS-anlæg er i dag en god forretning for anlæggenes ejere, fordi der købes strøm, når prisen er lav, og strømmen sælges igen, når prisen er høj.

De primære ulemper ved et BESS-anlæg er:

- Sikkerhedsrisiko: Brand i batterier udgør en stor ulempe, idet disse brande er svære af slukke for brandfolk, og der er risiko for frigivelse af giftige gasser.
- Høje etableringsomkostninger: Selvom priserne falder, er de indledende investeringsomkostninger til at bygge store BESS-anlæg stadig høje.
- Begrænset levetid og degradering: Batterier (typisk litium-ion) degraderer over tid og ved brug (cyklusser af op- og afladning), hvilket betyder, at de skal udskiftes efter typisk 15-20 år.
- Miljøpåvirkning ved minedrift: Produktionen af batterier kræver sjældne materialer som litium, kobolt og nikkel. Indvindingen af disse kan medføre alvorlig miljøskade, vandforurening og etiske udfordringer.
- Udfordringer med genanvendelse: Genanvendelse af udtjente batterier er stadig i en tidlig fase og er ressourcekrævende.
- Støj: Omgivelserne påvirkes af støj fra anlæggene. Støjen stammer primært fra de komponenter, der sørger for at køle batterierne og omdanne strømmen, samt fra transformere. Anlæggene kører ofte i døgndrift – især når de lades op eller aflades – kan støjen være konstant.
- Begrænsede arbejdspladser: Et BESS-anlæg optager areal, men afføder kun et begrænset antal arbejdspladser i selve planlægnings-, konstruktionsfasen og drifts- og vedligeholdelsesfasen. Anlæggets drift er i høj grad automatiseret, hvorfor det er begrænset, hvad det afføder af arbejdspladser.

Et BESS-anlæg kan etableres som stand alone anlæg, hvor det etableres tæt på et tilslutningspunkt/transformerstation og herfra køber og sælger strøm direkte fra og til nettet. Et BESS-anlæg kan også placeres som et samplaceret anlæg, hvor det kan aftage strøm direkte fra et VE-producerende anlæg i perioder med stor produktion, og lagre energien til perioder, hvor produktionen er lav. Samplaceret anlæg kan også placeres i relation til forbruget, f.eks. for at sikre en bedre pris på den forbrugte strøm eller som en back-up i relation til forsyningssikkerhed for den enkelte virksomhed eller funktion.

Ud fra et overordnet samfundsmæssigt hensyn, vurderes BESS-anlæg af Energistyrelsen og Energinet som nødvendige for at nå målsætninger om CO₂-reduktion i Danmark, fordi anlæggene kan bidrage til at lagre grønt produceret strøm, som der på nuværende tidspunkt ikke er tilstrækkelig kapacitet til at forbinde den producerede strøm med forbrugerne i Danmark. Derfor vurderes BESS-anlæg som nødvendige for at lagre grøn strøm, dels i forhold til at lagre den producerede strøm til anvendelsestidspunktet, men også i forhold til, at det halter med netudbygningen i Danmark og der på den måde kan lagres strøm i batterier.

Det ansøgte projekt

Det ansøgte lokalplanområde udgør et areal på ca. 2 ha, hvoraf ca. 1,5 ha. etableres med batterier og transformere. Det resterende areal vil blive benyttet til adgangsvej, afskærmende beplantning, evt. støjskærm samt arealer med mulighed for mindre lokale biodiversitetstiltag. Det ansøgte projektområde er beliggende mellem Silkeborgmotorvejen og Silkeborg Forsynings solfangeranlæg ved Sejling Hede. Placeringen fremgår af figur 1 nedenfor.

Anlægget placeres i et landskab, som i dag består af landbrugsjord, men i et landskab, som er præget af tekniske anlæg og trafikinfrastruktur. Samtidig er beliggenheden tæt på Energinets TSO transformerstation "Bjørnholt", som ligger 1 km øst for projektområdet. Her er der mulighed for at aftage og afgive strøm, idet der jf. Energinet fortsat er ledig kapacitet.

Det ansøgte anlæg er på 200 MW/ 400 MWh og består af en teknisk bygning på 160 m², 2-4 master på 20 meter til lynafledning, 4.000 m² til transformerstation og 120 containere, hvoraf 80 allokeres til batterier og 40 allokeres til mellemspændingsstationer. Dertil kommer afskærmende beplantning og støjafskærmning mod syd.



Figur 1: Luftfoto viser det ansøgte projektområde til batterianlæg mellem Silkeborgmotorvejen og Silkeborg Forsynings solfangeranlæg.

Teknik- og Miljøafdelingens vurdering

Det ansøgte BESS-anlæg har ikke nogen funktionel eller teknisk sammenhæng med Silkeborg Forsynings solfangeranlæg. BESS-anlægget vil derfor kun have en geografisk samplacering med eksisterende teknisk anlæg. Der er derfor ikke en direkte funktionel gevinst ved at placere anlægget ved solfangeranlægget. Det betragtes derfor som et stand alone anlæg.

Den geografisk placering tæt på transformerstation Bjørnholt, i tæt tilknytning til eksisterende tekniske anlæg og større trafikinfrastruktur vurderes dog at give god mening.

Set ud fra et samfundsmæssigt perspektiv, vil et BESS-anlæg med en placering tæt på en større transformerstation give god mening, ligesom en placering tæt på solfangeranlæg og motorvej giver mening.

BESS-anlæg er ikke særskilt reguleret i planlovgivningen. Derfor er anlæggene omfattet af planlovens almindelige regler, herunder landzonereglerne og regler om lokal- og kommuneplanlægning.

Det ansøgte anlæg vurderes lokalplanpligtigt, hvorfor Begreen har ansøgt om udarbejdelse af en lokalplan for anlægget. Da teknologien er ny i Danmark, er der ikke de store erfaringer med, hvordan Planklagenævnet vurderer BESS-anlæg ind i lovgivningen. Derfor er der fortsat et fortolkningsrum for administrationen af BESS-anlæg. Plan- og Landdistriktsstyrelsen vurderer dog, at større lokalplanpligtige stand alone BESS-anlæg (som det ansøgte anlæg), som ikke har nogen teknisk eller funktionel sammenhæng med f.eks. et solenergianlæg, skal betragtes som erhvervsmæssig bebyggelse og dermed skal ligge i byzone. Derfor skal der ved en evt. planlægning kunne forventes behov for at overføre området til byzone.

Den ansøgte placering er beliggende i et område, hvor der over de senere år har vist sig forskellige interesser for arealanvendelse, herunder til detailhandel og en ny genbrugsstation for Silkeborg Forsyning. Økonomi- og Erhvervsudvalget besluttede i april 2025, at der skal arbejdes videre med etablering af en butik til pladskrævende varegrupper (f.eks. Bauhaus) på ca. 14.000 m².

De forskellige interesser vurderes mulige at forene, men det skal gøres på en måde, hvor det sikres, at de er forenelige.

Teknik- og Miljøafdelingen vurderer, at de forskellige interesser i området kan være forenelige, men vil kræve en samlet planlægning. Teknik- og Miljøafdelingen anbefaler, at der laves en helhedsplan for området forud for lokalplanlægning. En lokalplan for et stand-alone BESS-anlæg bør kobles op på de øvrige interesser i området for at sikre mulighed for at overføre anlægget til byzone.

Borgerinddragelse

Igennem en proces for udarbejdelse af kommuneplantillæg og lokalplan for BESS-anlæg vil der ske borgerinddragelse i forbindelse med forhøring og høring i forbindelse med forslag til planerne.

Økonomi

.

Vedlegg

Bilag 1 - Ansøgning om lokalplan

Sak 22: 22. Godkendelse af anlægsbevilling til yderligere undersøgelser for Høje Kejlstrupvejs Forlængelse

26/519

Resume

Silkeborg Kommune ønsker at forlænge Eriksborgvej til Høje Kejlstrupvej (Rute 46) også kaldet Høje Kejlstrupvejs Forlængelse.

Den nye omfartsvej bliver ca. 3,7 km lang og skal bidrage til at sikre en bedre forbindelse til Silkeborgmotorvejen, aflastning af Nørreskov Bakke og sikre god adgang til Eriksborg og kommende bolig- og erhvervsområder nord og syd for Rute 46, hvilket understøtter væksten i Silkeborg.

Der er i det videre arbejde brug for et undersøgende arbejde, hvor der afklares forhold om mulige alternativer i den vestlige ende, prisoverslag for de forskellige løsningsmuligheder, mulige adgangsveje til de to kommende spejderlejre, nærmere undersøgelse af de juridiske muligheder og tidsplaner for de forskellige scenarier for Høje Kejlstrupvejs Forlængelse.

Der er i budget 2026 afsat midler til Høje Kejlstrupvejs Forlængelse. Der anmodes om frigivelse af 5 mio. kr. til de videre undersøgelser og afklaringer.

Indstilling

Teknik- og Miljøchefen indstiller til byrådet,

- at anlægsbevilling på 5 mio. kr. i 2026 godkendes.

Beslutning Økonomiudvalget den 17-03-2026

Indstillingen anbefales. Enhedslisten (Ø) stemmer imod med følgende mindretalsudtalelse:

Signe Haahr Lindegaard (Ø) stemmer imod anlægsbevillingen til Høje Kejlstrupvejs Forlængelse, idet Enhedslisten ikke bakker op om projektet på nuværende tidspunkt set ud fra en økonomisk og likviditetsmæssigt anskuelse.

Fraværende: Jan Beck-Nielsen (I).

Beslutning Plan-, Vej- og Trafikudvalget den 03-03-2026

Indstillingen anbefales.

Afbud fra Johan Brødsgaard (B).

Beskrivelse af sagen

Baggrund

Silkeborg Kommune ønsker at forlænge Eriksborgvej til Høje Kejlstrupvej (Rute 46).

Forlængelsen af Eriksborgvej til Høje Kejlstrupvej (Rute 46) sker for at sikre en bedre forbindelse til Silkeborgmotorvejen, aflastning af Nørreskov Bakke og sikre adgang til kommende bolig- og erhvervsområder nord for Silkeborg, hvilket understøtter væksten i Silkeborg.

Projektet har derfor både til hensigt at styrke trafikafviklingen, men i høj grad også at understøtte byudviklingen nord for Silkeborg.

Der har tidligere været gennemført en undersøgelse af forskellige linjeføringer for forlængelse af Høje Kejlstrupvej. I alt blev syv alternative linjeføringer vurderet, hvilket resulterede i udvælgelsen af to linjeføringer.

Der er undersøgt to projektforslag, der afviger fra hinanden på den vestlige del af

strækningen, mens de er sammenfaldende på den østlige del, som det fremgår på nedenstående figur.

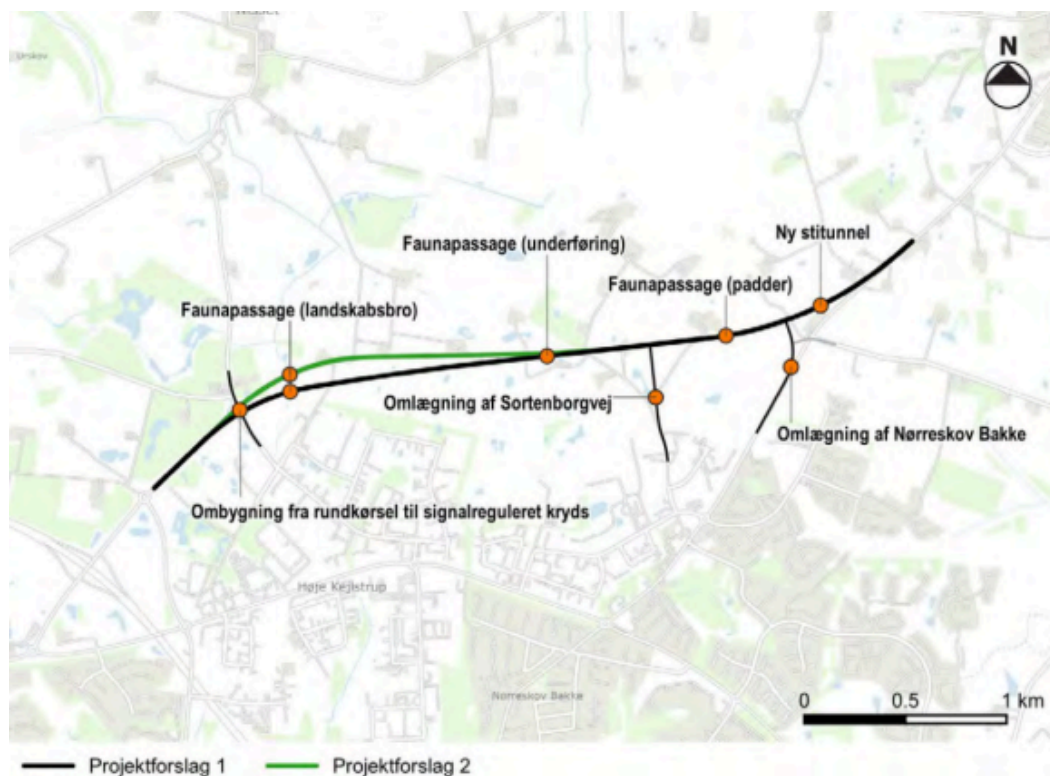

Der er i det videre arbejde brug for et supplerende undersøgende arbejde, hvor der afklares forhold om mulige alternativer i den vestlige ende – herunder alternativ til landskabsbro og/eller midlertidig alternativ løsning med kobling til eksisterende vejnet, prisoverslag for de forskellige løsningsmuligheder i deres fulde længde, mulige adgangsveje til de to kommende spejderlejre, nærmere undersøgelse af de juridiske muligheder og tidsplaner for de forskellige scenarier for Høje Kejlstrupvejs Forlængelse.

Miljøkonsekvensvurdering (MKV)

Der er igennem de sidste år blevet udarbejdet en MKV på de 2 linjeføringer.

MKV'en og udkast til §25-tilladelse har ligget i offentlig høring med høringsfrist 14. januar 2026.

Der samles i øjeblikket op på den offentlige høring.

Myndigheden udsteder herefter en §25-tilladelse, som derefter skal offentliggøres. Der er 4 ugers klagefrist på beslutningen.

I marts/april orienteres Klima- og Miljøudvalget om beslutningen.

Projektet

Projektområdet hvor forlængelse af Høje Kejlstrupvej skal forløbe, er beliggende nord om Silkeborg, og udgør en strækning på i alt ca. 3,7 km.

Vejen planlægges udført som en 2-sporet vej med enkelttrappede cykelstier langs begge sider af vejen.

Der skal anlægges en landskabsbro mod vest over den § 3-beskyttede natur samt Sejling Bæk.

Bilag

Visualiseringshæfte.

Borgerinddragelse

Der er udarbejdet en Miljøkonsekvensvurdering (MKV) og udkast til §25-tilladelse på linjeføringerne. Den har ligget i offentlig høring frem til 14. januar 2026.

<https://silkeborg.dk/demokrati/hoeringer-og-afgoerelser/detaljer?hid=E35F135B-917B-45B7-8316-65F0434A970A>

Økonomi

Økonomistaben oplyser, at anlægsbevilling på 5 mio. kr. til Høje Kejlstrupvejs forlængelse, vejanlæg kan gives inden for budgettets rammer i 2026.

Vedlegg

Bilag 1 - Høje Kejlstrupvejs Forlængelse - visualiseringshæfte

Sak 23: 23. Godkendelse af anlægsbevilling til cykelforbindelse mellem Sejs-Svejbæk og Silkeborg

25/35723

Resume

Der ønskes etableret en bedre cykelforbindelse mellem Sejs-Svejbæk og Silkeborg i 2026. Dette skal ske inden for vejareal, så der bl.a. ikke skal eksproprieres. Der arbejdes med en udvidelse af cykelbanerne på strækningen, og det undersøges nærmere, hvor det er mest nødvendigt og mest hensigtsmæssigt at forbedre forholdene, så trafiksikkerheden øges.

Indstilling

Teknik- og Miljøchefen indstiller til byrådet,

- at anlægsbevilling til cykelforbindelse fra Sejs-Svejbæk til Silkeborg på 5,0 mio. kr. i 2026 godkendes.

Beslutning Økonomiudvalget den 17-03-2026

Indstillingen anbefales, idet der gives en anlægsbevilling på 1 mio. kr. i 2026.

Fraværende Jan Beck-Nielsen (I).

Beslutning Plan-, Vej- og Trafikudvalget den 03-03-2026

Indstillingen anbefales.

Afbud fra Johan Brødsgaard (B).

Beslutning Plan-, Vej- og Trafikudvalget den 03-02-2026

Drøftet. Udvalget genoptager sagen på kommende møde.

Supplerende beskrivelse af sagen

Der er foretaget en dialog med en kontaktperson fra lokalrådet med henblik på såvel indhold som supplerende ønsker.

Der søges i første omgang bevilling til projektering af udvidelse og mulige supplerende tiltag.

Der anmodes på den baggrund om frigivelse af 1 mio. kr. til ovenstående, mens den resterende andel af bevillingen vil blive søgt frigivet, når det konkrete stiprojekt kendes.

Beskrivelse af sagen

Der ønskes at forbedre cykelfaciliteter langs Sejsvej mellem Sejs-Svejbæk og Silkeborg.

Strækningen er en vigtig cykelforbindelse mellem byerne, og den er samtidig en del af den tværkommunale supercykelstirute "Silkeborg-Skanderborg ruten".



[Link til webkort](#)

Strækningen, fra viadukten til byzonetavlen Sejs-Svejbæk, skal have udvidet cykelbanerne med ca. 20 – 30 cm asfalt, så det bliver mere trygt at cykle der. Det skal også vurderes hvor det er bedst at lave supplerende forbedringer/tiltag for cyklisterne, så trafikikkerheden øges. Det skal ske i forhold til sving/kurver, oversigtsforhold, uheld, ÅDT (årsdøgnstrafik), hastighed m.m.

Der er ikke afsat midler til, at der kan etableres enkelttrettede stier med skillerabat eller dobbelttrettet sti langs Sejsvej, men der er midler til at forbedre forholdene på strækningen.

Når det er afklaret, hvilke forbedringer/tiltag der er mest hensigtsmæssig og trafikikkert at etablere, sendes sagen til Plan, Vej og Trafikudvalget til godkendelse.

Økonomi

Økonomistaben oplyser, anlægsbevilling på 5 mio. kr. i 2026 kan gives på bevilling 25 Veje med rådighedsbeløb indenfor budgettets rammer.

Sak 24: 24. Godkendelse af forhøjelse af anlægsbevilling til ny hal 2 i Funder

26/4148

Resume

Der er behov for en ny hal 2 i Funder som følge af kapacitetsudfordringer i den eksisterende hal. Projekteringen er afsluttet, og der søges om forhøjelse af anlægsbevillingen med henblik på udbud og opførelse af hallen forventeligt frem til 2027. Anlægsbevillingen finansieres af de afsatte rådighedsbeløb i budget 2026-2027.

Indstilling

Ejendomschefen indstiller til Kultur- og Fritidsudvalget

- at orienteringen om arbejdet med etablering af ny hal 2 i Funder tages til efterretning

Ejendomschefen indstiller til byrådet

- at forhøjelse af anlægsbevilling med 23,0 mio. kr. fra 5,5 mio. kr. til 28,5 mio. kr. med rådighedsbeløb i overensstemmelse med det afsatte budget på 3,0 mio. kr. i 2026 og 20,0 mio. kr. i 2027 godkendes

Beslutning Økonomiudvalget den 17-03-2026

Indstillingen anbefales.

Beslutning Kultur- og Fritidsudvalget den 11-03-2026

Taget til efterretning.

Indstillingen anbefales.

Ej til stede Morten Høgh (V) & Martin Jakobsen (C).

Beskrivelse af sagen

Grundet den store befolkningstilvækst i Funder har kapaciteten i den eksisterende hal længe været under pres. Udover de mange (potentielle) fritidsbrugere er Tollundskolen, afdeling Funder, blevet firesporet i de mindre klasser. For at få haltider for fritidsbrugere og skole til at gå op, har byrådet afsat et rådighedsbeløb på i alt 23,0 mio. kr. på bevilling 12 i årene 2026 og 2027, til en ny hal 2.

Med byrådsbeslutning 25. februar 2025, punkt 4, blev der givet en anlægsbevilling på 1,5 mio. kr. til projektering. Projekteringsbevillingen blev brugt til at præcisere projektets omfang og funktioner, tegningsmateriale samt udbud og totalentreprise. Hallen skal bygges sammen med den eksisterende hal, så der sikres bedst udnyttelse af alle faciliteter og et skofrit flow indendørs. Hallen har været i udbud og der forventes underskrivelse af kontrakt umiddelbart efter byrådets godkendelse af denne sag.

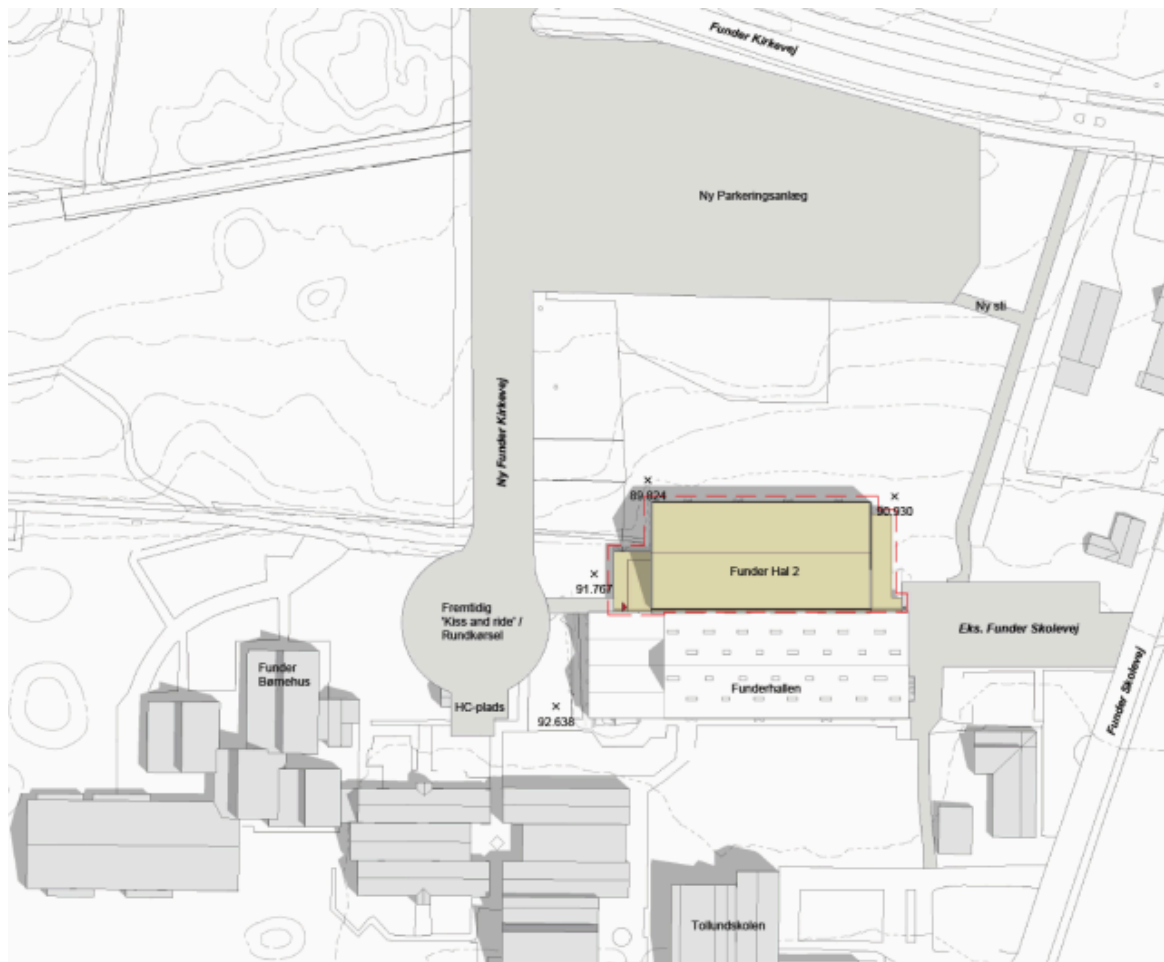

Figur 1

Situationsplan 1:1000. Sweco Architects

Medfinansiering

På byrådsmødet 27. maj 2025, punkt 10, blev der givet en forhøjelse af bruttoanlægsbevillingen på 4 mio. kr. fra 1,5 mio. kr. til 5,5 mio. kr. fordelt med 2,0 mio. kr. som en betingelsesløs gave fra Funder Gymnastikforening Hovedafdeling, og 2,0 mio. kr. som en kassefinansieret tillægsbevilling. Efter aftale skal den samlede forhøjelse på 4,0 mio. kr., anvendes i dialog med foreningen.

Tidsplan

Udførelse April 2026 – juni 2027

Forventet ibrugtagning August 2027*

Sammenhæng med andre projekter

Hal 2 placeres i det område, der i dag udgør adgangs- og brandvejen til Funder Børnehus samt den vestlige del af Funderhallen og Tollundskolens indskoling.

Der er i perioden 2. kvartal 2025 – 2. kvartal 2026 opført en alternativ adgangsvej med indkørsel fra Funder Kirkevej, hvor der også er etableret et fælles parkeringsareal for alle faciliteter i området.

Tollundskolens etape 3, der udvider skolen til en fuldt firsportet skole, begyndte i 2. kvartal 2025. Byggefaserne forventes at være fra 2027-2029. Dette projekt har ikke arealmæssigt overlap med halbyggeriet.

Alle projekter i området koordineres tæt.

Økonomi

Økonomistaben oplyser, at forhøjelsen af anlægsbevillingen på 3,0 mio. kr. i 2026 og 20,0 mio. kr. i 2027 kan gives på bevilling 12 Kommunale Ejendomme med rådighedsbeløb inden for budgettets rammer.

Vedlegg

Bilag 1 - Funder Hal 2 Skitseforslag

Sak 25: 25. Godkendelse af horisontal samarbejdsaftale for den patientrettede forebyggelse

25/16697

Resume

Regionen ønsker at indgå et horisontalt samarbejde omkring den patientrettede forebyggelse, som er et af de områder, regionen overtager ansvaret for fra 1. januar 2027. Aftalen skal politisk godkendes inden 31. marts, såfremt kommunen ønsker at indgå aftale. Aftaleudkast er vedlagt som bilag.

Indstilling

Sundheds- og Omsorgschefen indstiller til Byrådet,

- at den horisontale samarbejdsaftale for den patientrettede forebyggelse drøftes og godkendes

Beslutning Økonomiudvalget den 17-03-2026

Indstillingen anbefales.

Fraværende: Jan Beck-Nielsen (I).

Beslutning Ældre- og Sundhedsudvalget den 02-03-2026

Indstillingen anbefales.

Beskrivelse af sagen

2. februar blev Ældre- og Sundhedsudvalget orienteret om status på implementering af Sundhedsreformen i Silkeborg Kommune, herunder regionens forslag til en horisontal samarbejdsaftale for den patientrettede forebyggelse. Det blev besluttet at genoptage drøftelserne på næste møde.

Jf. sagen fra 2. februar ønsker regionen at indgå et horisontalt samarbejde med hver af de 19 kommuner omkring den patientrettede forebyggelse, hvilket er et af de områder, som regionen overtager ansvaret for fra 1. januar 2027. På baggrund af bilaterale forhandlingsmøder mellem region og kommune har regionen fremsendt et aftaleudkast.

Aftaleudkastet har været behandlet i Sundhedsråd Midt 4. februar, hvor der ikke blev rejst bemærkninger, som gav anledning til ændring i indholdet.

Tilpasninger i aftaleudkast

Siden Sundhedsrådets behandling af aftaleudkastet er der udkommet en ny vejledning fra Indenrigs- og Sundhedsministeriet, hvori ansvarsfordelingen vedrørende henholdsvis tilsyn og kontrol samt klage- og erstatningssager er nærmere præciseret. Som følge heraf er der i aftaleudkastet tilføjet Afsnit 14 Erstatning og klagesager.

Ydermere har Danske Regioner og KL afklaret, at eventuelle tilbud til borgere med angst, depression og knogleskørhed ikke indgår i målgruppebeskrivelsen for den patientrettede forebyggelse. Målgruppebeskrivelsen er på den baggrund tilrettet i aftaleudkastet.

Det er vurderingen, at de to ændringer ikke har betydning for Silkeborg Kommunes opgørelse af aktivitet og ressourceforbrug eller for vurderingen af, hvorvidt kommunen kan løfte den patientrettede forebyggelse inden for de afsatte rammer i aftalen.

Godkendelsesproces

Aftalen skal politisk godkendes i hver kommune senest 31. marts og er vedlagt sagen. Nedenfor fremgår en opdateret procesplan.

- Uge 7-13: Kommunalbestyrelsen i hver kommune behandler og godkender forslag til horisontal samarbejdsaftale. Aftalen sendes til godkendelse i Ældre- og Sundhedsudvalget 2. marts, Økonomiudvalget den 17. marts og Byråd

24. marts.
- 31. marts: Horisontal samarbejdsaftale endelig godkendt

Under punktet er der også mulighed for en kort status og opsamling på Sundhedsreformen generelt.

Vedlegg

Bilag 1 - Samarbejdsaftale Silkeborg

Bilag 2 - Bilag 2 - Silkeborg

**Sak 26: Lukket: 26. Godkendelse af køb og anlægsbevilling af ejendom i
Alderslyst - (Lukket punkt)**

24/21184

Sak 27: 27. Orientering om udpegning af Silkeborg Kommune som vært for DBU regionalt fodboldcenter og godkendelse af rammeaftale

26/1290

Resume

Silkeborg Kommune er udpeget som vært for et af DBU's ni regionale fodboldcentre, der skal styrke fællesskab, trivsel og udvikling i breddefodbolden. Projektet etableres på Søholt Idrætspark og indebærer, at kommunen stiller arealer vederlagsfrit til rådighed, bidrager til løbende drift og vedligehold og finansierer et tilskud til ansættelse af en Play Agent fra 2031 (vært). DBU finansierer anlægsprojektet og sørger for synlighed, markedsføring og aktivitetsafvikling. Fodboldcentret bliver et samlingspunkt for klubber, skoler og lokalsamfund og understøtter kommunens udviklingsplaner for Søholt-området. Sagen forelægges til Økonomiudvalgets orientering og godkendelse.

Indstilling

Koncerndirektør Lauge Rud-Clemmensen indstiller til Økonomiudvalget,

- at DBU's udpegning af Silkeborg Kommune (Søholt Idrætspark) som lokation for et af de i alt 9 regionale fodboldcentre i Danmark tages til efterretning.
- at vedlagte rammeaftale, hvormed Silkeborg Kommune forpligter sig til at stille arealer vederlagsfrit til rådighed i 30 år og bidrage til drift og vedligehold af bygninger og baneanlæg, når fodboldcentret er etableret, i hele den periode, som tillægsaftalen gælder, godkendes.
- at afholdelse af lønudgifter fra 2031 til Play Agent, som ansættes af DBU, godkendes.
- at sagen fremsendes til Byrådets orientering

Beslutning Økonomiudvalget den 17-03-2026

Indstillingen godkendt.

Fraværende Jan Beck-Nielsen (I).

Beskrivelse af sagen

Silkeborg Kommune er udpeget af DBU's bestyrelse som værtsby for et af i alt 9 regionale innovative fodboldcentre, som skal etableres i Danmark. Det regionale fodboldcenter skal placeres på Søholt idrætspark. DBU har nu fremsendt vedlagte rammeaftale.

Projektet er støttet med 200 millioner kroner fra Den A.P. Møllerske Støttefond og 20 millioner kroner fra DBU og er en del af DBU's initiativ Hele Danmarks Klubhus, der har fokus på mere legende træning i børne- og ungdomsfodbolden samt på inspiration, uddannelse og udvikling af de mange frivillige trænere og ledere.

Ud over Silkeborg har DBU godkendt placeringer i Aalborg, Holstebro, Vejen, Odense, Nykøbing Falster, Høje Taastrup, København og Rønne. Samlet set er placeringerne tilrettelagt, så cirka 90 procent af landets fodboldklubber får maksimalt én times transport til et center, og så centrene placeres i tilknytning til eksisterende idrætsområder med god tilgængelighed. Silkeborg er udpeget som placering, fordi byen har en central placering og giver mange klubber i regionen let adgang til et center. Silkeborg er også udpeget, fordi Søholt i forvejen rummer et mangfoldigt idrætsmiljø, hvilket også var et af DBU's udpegningskriterier.

Fodboldcentre skal være moderne mødesteder, som styrker fællesskaber, trivsel og bevægelse for børn, unge i dansk breddefodbold. Fodboldcentre skal fungere som regionale samlingspunkter for klubber, skoler og lokalsamfund. De skal også inspirere klubber og frivillige trænere og ledere til nye aktiviteter og træningsformer.

De ni nye DBU Fodboldcentre vil blandt andet bestå af:

- Et klubhus til sociale aktiviteter, netværk og uddannelse i regionen
- Et innovativt baneanlæg, der understøtter legende fodboldmiljøer for børn, unge og frivillige
- En Play Agent, der fungerer som vært og inspirator for legende og inkluderende fodboldmiljøer

- Et aktivitetsprogram med arrangementer og events for klubber, skoler, daginstitutioner og andre målgrupper

Ved fodboldcentret i Silkeborg og I Høje Tåstrup skal der desuden etableres en særlig 11:11 testbane til udvikling af nye, mere bæredygtige fyldmaterialer til kunstgræs, der kan modstå det danske klima.

Et regionalt fodboldcenter i Silkeborg Kommune vil bidrage til øget synlighed og positiv markedsføring af kommunen. Et fodboldcenter på Søholt Idrætspark passer i øvrigt godt sammen med den ambitiøse investeringsplan, som kommunen har for området, hvori der allerede er afsat ressourcer til udvikling af området med en helhedsplan, bl.a. med nye faciliteter og realisering af et stort svømmecenter. Ambitionen er, at Søholt i 2027-2028 skal invitere endnu mere til fællesskab, mangfoldighed, leg og bevægelse end området gør i dag. Et regionalt fodboldcenter vil bidrage til at indfri de ambitioner.

Det regionale fodboldcenter vil samtidig fungere som en fælles ressource for kommunens skoler, dagtilbud og foreninger gennem adgang til faciliteter og aktiviteter, der kan anvendes i arbejdet med bevægelse, læring, trivsel og fællesskaber.

Ifølge DBU's tidsplan forventes de regionale fodboldcentre at stå klar fra slutningen af 2027 og i løbet af 2028. Dette med undtagelse af centret i Høje Taastrup, som først forventes at stå klar i 2029 i forbindelse med Campus.

Økonomi

Udviklingselskabet Hele Danmarks Klubhus forpligter sig til at afholde samtlige anlægsomkostninger forbundet med etableringen af klubhus og innovative baneanlæg. DBU står for ansættelse af play-agent, der fungerer som vært på fodboldcentret. DBU er også ansvarlig for planlægning, aktiviteter og markedsføring, så så mange som muligt i Silkeborg og i den region, som fodboldcentret dækker, får gavn af centrene.

Samarbejdskommunerne forpligter sig til at stille arealer vederlagsfrit til rådighed og bidrage til drift, vedligehold, renhold og fornyelse af bygninger og baneanlæg, når fodboldcentre er etableret. Med rammeaftalen fremgår det, at Silkeborg Kommune konkret forpligter sig til at stille grunden på Søholt gratis til rådighed i 30 år og til at afholde løbende udgifter til drift, vedligehold og fornyelse i en periode på minimum 10 år regnet fra projektets etablering og ibrugtagning og i hele tillægsaftalens løbetid. Den konkrete løbetid fastlægges i den tillægsaftale, som skal indgås mellem DBU og Silkeborg Kommune efter indgåelse af rammeaftalen. Af rammeaftalens pkt. 5.2.1 fremgår det, at perioden minimum skal være 10 år og forventeligt op til 30 år.

Silkeborg Kommune forpligter sig også til at afholde lønudgifter til en Play Agent fra 2031. Play Agenten ansættes af DBU. Udgiften hertil udgør 750.000 kr. årligt.

Administrationen foreslår, at der tages højde for de løbende driftsudgifter i den kommende budgetlægning. Der kan både være tale om finansiering indenfor rammen men eventuelt også midler til afledt drift.

Til orientering oplyser Økonomistaben, at et klubhus på ca. 160 m² har en årlig driftsudgift på 0,1–0,2 mio. kr. og driften af en almindelig kunstgræsbane koster typisk ca. 0,3 mio. kr. om året.

Vedlegg

Bilag 1 - Rammeaftale med kommunerne Regionale Fodboldcentre_Silkeborg_18022026.docx

Sak 28: 28. Orientering om planlægning for vedvarende energianlæg

25/34720

Resume

Byrådet orienteres om status på planlægning for vedvarende energianlæg i Silkeborg Kommune, herunder om plangrundlag for vedvarende energianlæg, hvilke ansøgninger det tidligere byråd har prioriteret at arbejde videre med, samt en orientering om opstart af forprocesser forud for politisk behandling af igangsætning af planlægning for to ansøgninger om vedvarende energianlæg.

Indstilling

Teknik- og Miljøchefen indstiller til byrådet,

- at orientering om status for planlægning for vedvarende energi i Silkeborg Kommune, og
- model for forprocesser før en egentlig igangsætning af en planproces for kommuneplantillæg og lokalplan for de prioriterede VE-projekter tages til efterretning.

Beslutning Økonomiudvalget den 17-03-2026

Sagen er i Klima- og Miljøudvalget ændret til en beslutningssag.

Økonomiudvalget indstiller til Byrådet, at sagen tages til efterretning.

Fraværende Jan Beck-Nielsen (I).

Beslutning Klima- og Miljøudvalget den 02-03-2026

Et flertal af udvalget anbefalede, at indstillingen godkendes.

Alexander Green (DD) stemmer i mod, da Danmarksdemokraterne fundamentalt er imod opsætningen af VE-anlæg.

Plancher fremvist på mødet vedlægges protokollen.

Ej til stede: Peter Sig Kristensen (Ø) og Rune Kristensen (A).

Beskrivelse af sagen

Vedvarende energianlæg i kommuneplanlægningen

Den gældende kommuneplanlægning for vedvarende energianlæg i Silkeborg Kommune blev godkendt af det tidligere byråd i juni 2025 som tillæg nr. 20 til Kommuneplan 2020-2032 for tekniske anlæg. I Kommuneplantillægget er mulighederne for opstilling af vedvarende energianlæg blevet styrket sammenlignet med tidligere. Baggrunden for denne ændring er Silkeborg Kommunes klimamål i "Klimaplan 2045" om 75 procents CO₂-reduktion i 2030 og CO₂-neutralitet i 2045 samt kommunens "Strategiske Energiplan", som tydeliggør behovet for en grøn omstilling i energi- og varmesektoren.

Første skridt i den langsigtede grønne omstilling er at reservere plads til vedvarende energianlæg, så det er muligt at imødekomme fremtidens behov for lokal produktion af grøn strøm og varme. Ved revision af kommuneplanens tema om tekniske anlæg er der blevet udpeget arealer til vedvarende energianlæg rundt om i kommunen.

I det gældende plangrundlag er der bl.a. udpeget en neutralzone for solenergianlæg i det åbne land, hvor Silkeborg Kommune vil gå i dialog med udviklere om mulighederne for opstilling af solenergianlæg. De resterende arealer, som ligger udenfor neutralzone, er udpeget som negativzone. Inden for negativzone er det ikke muligt at planlægge for lokalplanpligtige solenergianlæg.

I det gældende plangrundlag er der udpeget syv vindmølleområder, hvoraf der i dag står møller i fire af områderne.

Kommuneplanen tydeliggør hvilke hensyn, der skal tages ved planlægning for biogasanlæg i Silkeborg Kommune, men udpeger ikke konkrete områder til formålet.

Kommuneplanen giver ikke i sig selv tilladelse til opstilling af tekniske anlæg. Der skal altid ske konkret sagsbehandling og køre selvstændige processer. Større anlæg vil som regel være lokalplanpligtige.

Opstart af plan-proces

Det tidligere byråd besluttede i december 2024, hvilke af indkomne ansøgninger om lokalplanlægning for vedvarende energianlæg, Silkeborg Kommune skal arbejde videre med og i hvilken rækkefølge, ansøgningerne skal håndteres. Følgende rækkefølge er besluttet:

1. Energipark Grølsted (vindmøller og solceller)
2. Aunsbjerg Vindmøllepark (vindmøller)
3. Kompedal Solprojekt (solceller)
4. Vindmøller ved Thorsminde vest for Låsby (vindmøller)
5. Solvarmeanlæg ved Kjellerup (solceller)
6. Li. Bredlund Solenergi Silkeborg Kommune (solceller)
7. Udskiftning af vindmøller ved Levring (vindmøller)

Beliggenhed af de syv prioriterede VE-ansøgninger fremgår af figur 1 nedenfor.

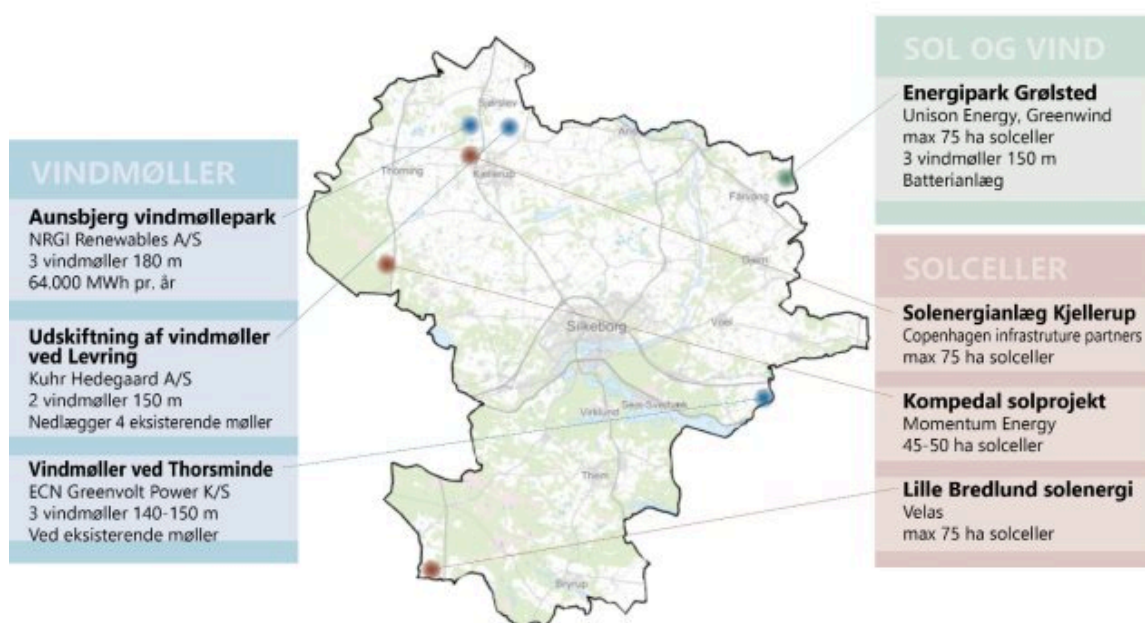

Figur 1: Oversigt over geografisk fordeling af prioriterede VE-ansøgninger.

Samtidig med prioriteringen af indkomne ansøgninger besluttede byrådet, at der forud for opstart af en egentlig planproces for de prioriterede VE-ansøgninger skal gennemføres en forproces, hvor Silkeborg Kommune indgår i en dialog med borgere og udvikler for de prioriterede VE-projekter. Forprocessen består af en dialogfase og en projektudviklingsfase.

Projekt- og udviklingsfasen skal sikre en tidlig dialog mellem Silkeborg Kommune, borgere og udviklere, da erfaringer fra andre kommuner viser, at en tidlig dialog styrker både proces, projektkvalitet og lokalområdets bidrag til udvikling af VE-projekter.

Forprocessen er en fleksibel proces, som vil blive tilpasset til det konkrete projekt og det lokale område. Ved tilrettelægning af en forproces er det afgørende, at de nærmeste naboer og lokalområdet i øvrigt oplever at blive inddraget, og at alle, som ønsker at kommentere på projektet, får mulighed for det.

Områdets værdier og muligheder for samarbejde, skal synliggøres så tidligt som muligt i processen. Når disse forhold kommer frem fra begyndelsen, skaber det både gennemsigtighed og et fælles udgangspunkt for udviklingen. Det giver

mulighed for at tilpasse projektet i tide, så områdets særlige kvaliteter bliver varetaget, og eventuelle misforståelser kan undgås. En tidlig afstemning af interesser og potentialer styrker dermed både dialogen og det endelige resultat.

Samarbejdet i forprocessen sker mellem borgere, udvikler og Teknik- og Miljøafdelingen. Erfaringsmæssigt er det vigtigt, at dialogen skaber grundlag for tillid mellem parterne. Teknik- og Miljøafdelingen vil stå i spidsen for en proces, hvor der lyttes til og er opmærksomhed på diverse beskyttelseshensyn og interesser i relation til projektet.

Samarbejdet mellem lokalområdet, udvikler og Teknik- og Miljøafdelingen kan resultere i anbefaling om tilpasning af projektet. På baggrund af dialogen er det op til udvikler, om den fremsendte ansøgning om et VE-anlæg revideres eller fastholdes forud for politisk igangsætning.

Der vil blive arbejdet med gennemsigtighed og information om de enkelte projekter. Derfor vil der på Silkeborg Kommunes hjemmeside blive informeret om status på VE-projekterne. Information om både forprocessen og den efterfølgende planproces – herunder mødereferater, workshops og anden relevant viden om VE-projekterne.

Som afslutning på forprocessens dialog- og projektudviklingsfase forelægges byrådet en beslutningssag om igangsætning af planlægning for kommuneplantillæg og lokalplan. I denne sag vil der fremgå et bilag i form af et inddragelsesnotat som opfølgning på den indledende dialog- og projektudviklingsfase.

De første forprocesser vil blive igangsat snarest. De knytter sig til de prioriterede VE-ansøgninger ved Aunbjerg og Grølsted. Det betyder at dialogen med disse lokalområder snart skal begynde.

Arbejdet bliver indledt med et borgermøde og evt. nedsættelse af lokale arbejdsgrupper, som kan repræsentere beboerne og indgå i dialog med kommunen om udvikling og justering af projekterne, inden de bliver forelagt til politisk behandling, med henblik på igangsætning af en planproces for kommuneplantillæg og lokalplaner.

Borgerinddragelse

I forprocessen inddrages borgere i de specifikke lokalområder, der knytter sig til de prioriterede VE-projekter. Den borgerrettede del af forprocessen forventes at have en varighed på 4-6 måneder. Det prioriteres, at forprocesserne afvikles så lokalt som muligt.

Ved politisk beslutning om igangsætning af udarbejdelse af et kommuneplantillæg og en lokalplan for et vedvarende energianlæg, vil borgerinddragelsen tilpasses det enkelte lokalområde og den forudgående forproces. Som minimum vil der være en 8 ugers offentlig høring i forbindelse med offentliggørelse af forslag til kommuneplantillæg og lokalplan.

Økonomi

Silkeborg Kommune skal facilitere møder og arrangementer, som knytter sig til forprocesserne. Det prioriteres at dialogen med lokalområdet foregår så lokalt som muligt, hvormed der kan være ekstra udgifter forbundet med leje af lokaler. Udgifterne til forprocessen afholdes af plankontoen.

Vedlegg

Bilag 1 - Sag 3 Orientering om VE-planlægning

Sak 29: 29. Orientering om arbejdet med Grøn Trepert

25/3750

Resume

Som følge af regerings aftale om et "Grønt Danmark" har Silkeborg Kommune i 2025 i samarbejde med De Lokale Treparter, som vi er en del af, arbejdet på at udpege arealer til omlægningsplanerne, der skal udmønte målene om en reduktion af kvælstof til kystvandene og udtage lavbundslande. Omlægningsplanerne er nu offentliggjort og Silkeborg Kommune skal derfor 1) realisere projekterne i omlægningsplanerne, hvor det er muligt og 2) fortsat deltage i det koordinerende arbejde i De Lokale Treparter. Dette dagsordenspunkt orienterer om de to forestående opgaver.

Indstilling

Teknik- og Miljøchefen indstiller til Klima- og Miljøudvalget,

- at orienteringen om arbejdet med Grøn Trepert tages til efterretning.

Beslutning Økonomiudvalget den 17-03-2026

Økonomiudvalget oversender sagen til Byrådets orientering.

Jan Beck-Nielsen (I).

Beslutning Klima- og Miljøudvalget den 02-03-2026

Et flertal bestående af Danmarksdemokraterne og Venstre besluttede, at sagen oversendes til Byrådets orientering med henvisning til, at Danmarksdemokraterne og Venstre mener, at der skal være fuld statslig finansiering til arbejdet med realisering af Grøn Trepert.

Ej til stede: Peter Sig Kristensen (Ø) og Rune Kristensen (A).

Supplerende beskrivelse af sagen

Økonomistaben oplyser, at Silkeborg Kommune som en del af Lov- og cirkulæreprogrammet for 2025/2026 har modtaget finansiering til sekretariatsbetjening af de lokale treparter og til det aktive og opsøgende projektarbejde, sammen med parterne i den lokale trepart, med at finde egnede projekter, sikre tilslutning fra lodsejere og lokalsamfund samt følge op på gennemførelsen af projekterne. Silkeborg Kommune modtager i alt 993.000 kr. i 2025, 903.000 kr. i 2026, 603.000 kr. i 2027 og 2028 samt 473.000 kr. i 2029.

Størstedelen af midlerne er fordelt mellem kommunerne på baggrund af en fordelingsnøgle baseret på kommunernes kvælstofindsatsbehov og potentialet for udtagning af lavbundslande i en 60/40 pct. fordeling.

Beskrivelse af sagen

Baggrund

Silkeborg Kommune er beliggende i vandoplandet til 5 Lokale Treparter, hvoraf Lokal Trepert Randers Fjord er den, Silkeborg Kommune har det største opland til. Silkeborg Kommune har derfor været politisk repræsenteret i denne lokale trepart i 2025 og er det fortsat i 2026, men er ikke repræsenteret i de øvrige lokale treparter på grund af kommunens begrænsede geografiske andel indenfor de lokale treparters oplande.

Silkeborg Kommune er ikke desto mindre kommet med input til omlægningsplanerne i 4 af de 5 lokale treparter i form af udpegning af steder med potentiale for at lave lavbundsprojekter. Udpegningerne er foretaget på baggrund af retningslinjerne i de 4 lokale treparter, og har i alt resulteret i 42 mulige lavbundsprojekter indenfor kommunens geografi og 1 muligt vådområdeprojekt til omlægningsplanerne. Derudover er Silkeborg Kommune allerede i gang med fem vådområde-/lavbundsprojekter, som ligeledes indgår i omlægningsplanerne. 41 af de i alt 48 projekter er beliggende i oplandet til Randers Fjord. Et kort med de foreslåede projekters geografi indenfor Silkeborg Kommune kan ses på Silkeborg Kommunes [hjemmeside om Grøn Trepert](#) og en samlet projektliste i bilag 1.

Ligeledes i oplandet til Randers Fjord har Silkeborg Kommune lagt geografien for Silkeborg Kommunes og Naturstyrelsens samarbejdsaftale om Eriksborg Skov i omlægningsplanen som et muligt skovrejsningsområde. Silkeborg Kommune har endvidere sammen med de øvrige Gudenåkommuner lagt geografien for Gudenåplanen i omlægningsplanen som et sammenhængende areal med potentiale for natur, hvor man vil arbejde for at realisere Gudenåplanens 4 strategiske pejlemærker.

Silkeborg Kommune har i 2025 afholdt et møde om ovenstående udpegninger med en lokal følgegruppe nedsat til formålet bestående af repræsentanter for landbruget, Danmarks Naturfredningsforening, Grundvandssamarbejdet og Naturstyrelsen Søhøjlandet.

Det forestående arbejde

Omlægningsplanerne er nu offentliggjort og Silkeborg Kommune skal derfor 1) realisere projekterne i omlægningsplanerne, hvor det er muligt og 2) fortsat deltage i det koordinerende arbejde i De Lokale Treparter, fortrinsvis i Lokal Trepert Randers Fjord.

Kommunernes Landsforening (KL) har udgivet to dokumenter, der præciserer ovenstående arbejdsopgaver og kommer med anbefalinger til varetagelsen af opgaverne. Dokumenterne er vedlagt som bilag 2 og 3.

For at sikre fremdrift i opgave 1 har Teknik- og Miljøafdelingen igangsat følgende:

- Realiseret et vådområdeprojekt ved Tange Å
- Er i gang med at forundersøge/få detailprojekteret 4 projekter
- Opstarter forundersøgelse af yderligere 2-3 projekter i 2026
- Ansøger i 2026 om tilskud til forundersøgelse af minimum 10 projekter, så forundersøgelser forventeligt kan opstarte i 2027, hvis der opnås tilskud
- Forespurgt Naturstyrelsen Søhøjlandet om de har mulighed for at varetage arbejdet med at forsøge at realisere udvalgte projekter, hvilket de er i gang med at undersøge.

Ovenstående betyder at 24 ud af de 48 projekter indenfor Silkeborg Kommunes geografi i omlægningsplanerne forventes at være under forundersøgelse i 2027. Den tilbageværende del forventer Teknik- og Miljøafdelingen i 2027 at ansøge om tilskud til forundersøgelser af.

I forhold til opgave 2 sker fremdriften ved Silkeborg Kommunes deltagelse i de Lokale Treparter, herunder hovedsageligt i Randers Fjord, som Silkeborg Kommune har det største opland til og de fleste projekter i.

I Lokal Trepert Randers Fjord er der aftalt følgende, hvilket er beskrevet i følgebrevet til omlægningsplanen: "Lokal Trepert Randers Fjord har besluttet, at udpegning af potentielle arealer til skovrejsning, grundvands-/drikkevandsbeskyttelse og områder med naturpotentiale fortsætter fra starten af 2026 og frem. Derfor vil planen blive opdateret, når de egnede områder hertil er identificeret og udpeget fra og med 2026." Lignende aftaler er lavet mellem parterne i de øvrige Lokale Treparter, som Silkeborg Kommune har opland til.

Silkeborg Kommune eller øvrige parter i de lokale Treparter, har således mulighed for at foreslå en områder til skovrejsning, natur og/eller grundvandsbeskyttelse. Arealerne kan udpeges til omlægningsplanerne, hvis der opnås enighed om det i De Lokale Treparter.

Teknik- og Miljøafdelingen vil i løbet af 2026 præsentere Klima- og Miljøudvalget for, om der er egnede områder til ovenstående.

Borgerinddragelse

Alle lodsejere med arealer indenfor mulige vådområde- og lavbundsprojekter i omlægningsplanerne blev orienteret herom i oktober 2025 og inviteret til et informationsmøde. Til informationsmødet 22. oktober deltog 300 af de knap 800 berørte lodsejere.

Når forundersøgelserne af de enkelte områder opstarter, kontaktes lodsejerne igen med henblik på at orientere dem om deres muligheder samt processen i et eventuelt projekt.

Økonomi

Realiseringen af omlægningsplanen skal iværksættes sådan, at der for alle projekter er igangsat forundersøgelser inden udgangen af 2027 og alle projekter skal være realiserede inden udgangen af 2030.

Silkeborg Kommune har gennemført 12 forundersøgelser før arbejdet med Grøn Trepert. Det gennemsnitlige tidsforbrug pr. forundersøgelse er opgjort til 69 timer. Ligeledes har Silkeborg Kommune realiseret 5 projekter med et gennemsnitligt timeforbrug på 383 timer.

Ressourcebehovet for at realisere de nu 47 projekter, som er beliggende indenfor alle 4 omlægningsplaner, som Silkeborg Kommune bidrager til, bliver ca. 3.500 timer til forundersøgelser og ca. 19.000 timer til realisering. Det giver et gennemsnitligt ressourcebehov på 4430 timer pr. år i perioden 2026 til og med 2030. Dette betyder, at der estimeret skal bruges ca. 3 årsværk pr. år yderligere fra 2026 til og med 2030, end den kapacitet vi har i dag. Teknik- og Miljøafdelingen har indtil videre omprioriteret opgaver internt for at opnå den nødvendige bemanning.

Kommunerne får dækket 100% af udgifterne (inden for tilsagnsrammen) til forundersøgelserne og realiseringerne af projekterne. Udgifter før ansøgning til f.eks. at lave udbudsmateriale dækkes ikke og udgifter til myndighedsbehandlingen af projekterne og informationsmateriale til den politiske behandling dækkes heller ikke. Endvidere dækkes de arbejdstimer som Silkeborg Kommune måtte have haft til et projekt, der sent i processen ender med ikke at blive til noget heller ikke.

Med antagelse om, at vi får ca. halvdelen af udgiften til et årsværk dækket gennem projektet (resten af tiden er ufakturerbar tid), skal Silkeborg dække ca. 1,5 årsværk selv, svarende til ca. 1. mio. kr. pr. år i perioden 2026 til og med 2030 – altså samlet set 5 mio. kr..

Vedlegg

Bilag 1 - Projektliste Silkeborg Kommune jan. 2026

Bilag 2 - Kommunale opgaver i 2026_fraKL

Bilag 3 - Bilag 3. Følgrebrev om opgaver til politikere 30 jan 26

Sak 30: 30. Orientering om statusrapport for kontrolområdet 2025

26/4797

Resume

Økonomiudvalget og Erhvervs- Uddannelses- og Arbejdsmarkedsudvalget orienteres om den årlige statusrapport fra Kontrolgruppen i Beskæftigelsesafdelingen.

Indstilling

Beskæftigelseschefen indstiller til Økonomiudvalget,

- at orienteringen om statusrapport for kontrolområdet 2025 tages til efterretning.

Beslutning Økonomiudvalget den 17-03-2026

Taget til efterretning.

Fraværende: Jan Beck-Nielsen (I).

Beslutning Erhvervs-, Uddannelses- og Arbejdsmarkedsudvalget den 03-03-2026

Taget til efterretning.

Beskrivelse af sagen

Silkeborg Kommunes Kontrolgruppe er forankret i Beskæftigelsesafdelingen og understøtter, at offentlige ydelser udbetales på korrekt grundlag. Gruppen tager sager op til kontrol efter f.eks. registersammenkøring, henvendelser fra andre afdelinger i kommunen eller anmeldelser om socialt bedrageri. Kontrolindsatsen sker ud fra Silkeborg Kommunes kontrolstrategi, som er beskrevet nærmere i vedhæftede statusrapport. Kontrolstrategien har et forebyggende sigte, og hovedformålet er, at ydelser udbetales på et korrekt grundlag.

Kontrolgruppen har udarbejdet sin årlige statusrapport, der beskriver indsats og opnåede resultater i 2025. Resultaterne af kontrolarbejdet vurderes primært på:

- Antal sager der undersøges
- Forebyggelse og udbredelse af kendskab
- Provenu

Antal sager

Kontrolgruppen har i 2024 undersøgt 1.007 sager. Det er på niveau med tidligere år. Dog var der i 2022 et ekstraordinært højt antal undersøgte sager grundet en ny registersammenkøring på fleksjobområdet, der affødte mere end 500 sager.

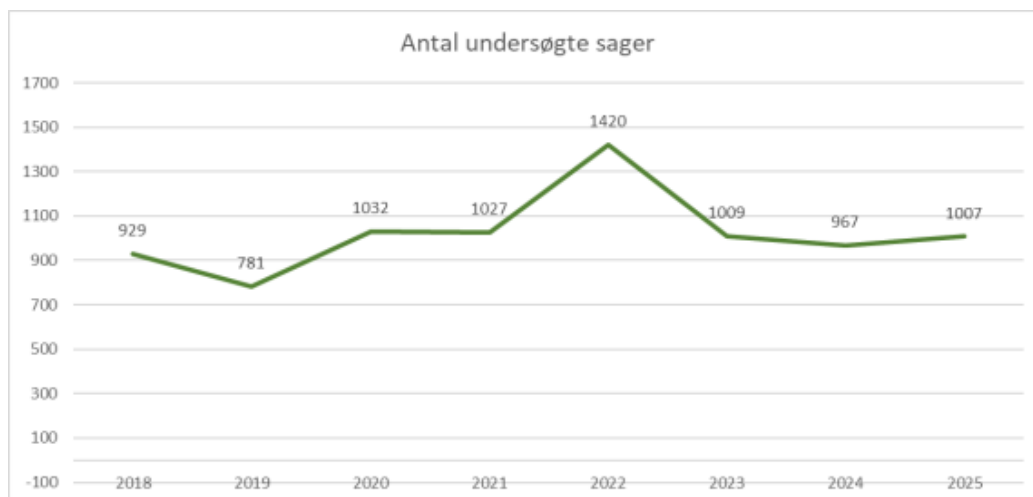

Forebyggelse og fokusområder

Dialog og tværgående samarbejde er højt prioriteret for at sikre en sammenhængende forebyggelses- og kontrolindsats på tværs af afdelingerne i Silkeborg Kommune og i samarbejdet med eksterne parter som Udbetaling Danmark, SKAT, politiet, a-kasser mv.

Den vedlagte statusrapport fra Kontrolgruppen beskriver yderligere aktiviteterne i 2025.

Provenu

Kontrolgruppen opgør hvert år et provenu af gruppens arbejde og besparelser som Udbetaling Danmark finder i sager fra Silkeborg Kommune. Kontrolgruppen har bidraget til at oplyse sagerne ved Udbetaling Danmark. Provenuet består af henholdsvis konkrete tilbagebetalingskrav hos borgere og fremadrettede besparelser pga. korrektion af udbetalinger.

I tabellen nedenfor fremgår det samlede provenu i 2024 og 2025.

Provenu (kr.)	2024	2025
Fremadrettede besparelser	5.364.564	8.565.320
Tilbagebetalingskrav	805.711	1.218.845
Sager i samarbejde med Udbetaling Danmark	777.758	1.939.965
I alt	6.948.033	11.724.130

Det samlede provenu for 2025 er på ca. 11,72 mio. kr. Heraf er det kommunale provenu på ca. 9,78 mio. kr. og provenuet opgjort af Udbetaling Danmark på ca. 1,94 mio. kr., hvoraf 1,26 mio. kr. udgøres af tilbagebetalingskrav og 0,52 mio. kr. er fremadrettede besparelser. Samlet set er provenuet 6,94 mio. kr. mere end i 2024.

Antallet af tilbagebetalingskrav er på niveau med 2024 både for Silkeborg Kommune og Udbetaling Danmark, og det højere provenu hænger således sammen med, at der har været store tilbagebetalingskrav i nogle enkelte sager.

Borgerinddragelse

.

Økonomi

.

Vedlegg

Bilag 1 - Statusrapport - Kontrolområdet 2025

Sak 31: 31. Til orientering

26/941

Beslutning Økonomiudvalget den 17-03-2026

Orientering om tiltag for øget valgdeltagelse.

Beskrivelse af sagen

Orientering om forbrug og likviditet pr. 28. februar 2026.

Til Økonomiudvalgets orientering er vedlagt oversigter over udvikling i forbrug (drift og anlæg) og likviditet pr. 28. februar 2026.

Vedlegg

Bilag 1 - 2026-02 Forbrug

Bilag 2 - 2026-02 Likviditetstal

Sak 32: 32. Underskriftsside

Beslutning Økonomiudvalget den 17-03-2026

Protokol underskrevet.

Beskrivelse af sagen

Udvalget skal godkende beslutningsprotokollen.

For at godkende beslutningsprotokollen, skal hvert medlem underskrive ved at trykke på Godkend.

Sak 33: 33. Godkendelse af hvilke strækninger der kan ansøges om til Cykelpulje 2026

26/319

Resume

Plan-, Vej- og Trafikudvalget skal beslutte hvilke strækninger, der udvælges til at ansøge om tilskud fra den statslige Cykelpulje 2026.

Med Infrastrukturplan 2035 er der afsat en pulje på i alt 3 mia. kr. til at fremme cyklisme i perioden 2022-2035. I 2026 er der 135,6 mio. kr. til medfinansiering af kommunale cykelprojekter. Cykelpuljen er til for at styrke cyklismen generelt.

Cykelpuljen 2026 giver 50 % tilskud til tværkommunale projekter samt projekter, der forbedrer forhold for cyklister på skolevej. Der gives 40 % tilskud til øvrige projekter.

Der skal i denne sag træffes beslutning om hvilke strækninger der skal ansøges om tilskud til ved den statslige Cykelpulje 2026.

Indstilling

Teknik- og Miljøchefen indstiller til Plan-, Vej- og Trafikudvalget,

- at det godkendes, at Teknik- og Miljøafdelingen genfremsender ansøgninger om tilskud til fire 2 minus 1 veje, samt cykelsti på Præstevangen i Grønbæk, Tømmerbyvej i Them, Skolegade i Kjellerup og den østlige stibro over Silkeborg Langsø.

Beslutning Økonomiudvalget den 17-03-2026

Indstillingen fra Plan-, Vej og Trafikudvalget anbefales.

Fraværende: Jan Bech-Nielsen (I).

Beslutning Plan-, Vej- og Trafikudvalget den 03-03-2026

Udvalget anbefaler til byrådet, at der genfremsendes ansøgninger vedr. cykelstier i Grønbæk, Them og Kjellerup, og at ansøgning vedr. tilskud til fire 2 minus 1-veje udgår. Desuden fastholdes det, at østlige stibro over Silkeborg Langsø udgår.

Claus Løwe Klostergård (F) stemmer imod, idet det ønskes at der også søges vedr. 2 minus 1-veje.

Afbud fra Johan Brødsgaard (B).

Beslutning Byrådet den 24-02-2026

Kristian Pihl Lorentzen (V) stillede forslag om, at sagen sendes tilbage til Plan-, Vej- og Trafikudvalget. Forslaget blev godkendt. Imod stemte Socialistisk Folkeparti (F), Enhedslisten (Ø), Radikale Venstre (B), Liberal Alliance (I) og Det Konservative Folkeparti (C).

Beslutning Økonomiudvalget den 17-02-2026

Økonomiudvalget oversender sagen til Byrådets behandling.

Beslutning Plan-, Vej- og Trafikudvalget den 03-02-2026

Udvalget drøftede sagen og besluttede:

- Udvalget ønsker ikke at der ansøges om den østlige stibro over Silkeborg Langsø
- Udvalget anbefaler til byrådet, at der ansøges om cykelstiprojekter i Kjellerup, Them og Grønbæk, samt til 2 minus 1-veje.

Udvalget ønsker byrådets stillingtagen i sagen.

Supplerende beskrivelse af sagen

Ansøgningsfristen til cykelpuljen er 31. marts 2026. Hvis der tilvælges nye cykelprojekter, som der ikke er søgt om før, skal afsættes tid til udarbejdelse af ansøgningsmateriale. Tiden er afhængig af cykelprojektets størrelse og kompleksitet – hvilket eventuelt kan betyde, at det først kan blive til en pulje i 2027.

Beskrivelse af sagen

Grøn mobilitet og cyklisme skal fremmes i Silkeborg kommune. Det skal være nemt og attraktivt at vælge cyklen frem for bilen, hvad enten man skal til og fra arbejde, man vil motionere eller blot ud på tur og nyde den smukke natur. Ved at ansøge om puljemidler er det muligt at realisere flere cykelprojekter til gavn for borgere i Silkeborg Kommune samt besøgende og turister.

Der skal være gode og direkte cykelruter, som gør det mere attraktivt at vælge cyklen, når der pendles. En målsætning i Cykelhandlingsplan 2023 er, at der skal være et sammenhængende cykelstinet fra Silkeborg og til alle byer over 1.000 indbyggere i kommunen. Cykelhandlingsplan 2023 er senest behandlet af Plan- og Vejudvalget 2. december 2025.

Derudover er der udpeget en række supercykelstier, som både skal skabe tværkommunale sammenhænge og høj kvalitet af stier internt i kommunen, hvor behovet er størst.

Silkeborg er Danmarks Outdoor Hovedstad med mange gode destinationer og muligheder for at besøge og benytte vores skønne natur. Disse destinationer og områder skal være mere tilgængelige, når man vil benytte cyklen eller vil bruge cykelturen som motion.

[Kommuneplanen](#) og [Cykelhandlingsplanen](#) indeholder 29 politisk udpegede strækninger, hvor det er hensigten, at der skal etableres cykelinfrastruktur. Kommuneplanen indeholder også 10 supercykelstier indenfor kommunen. Endeligt har det tidligere Plan- og Vejudvalg udpeget 9 korridorer som tværkommunale supercykelstier. Nogle af supercykelstierne er sammenfaldende. Der er ikke afsat midler til disse projekter.

Teknik- og Miljøafdelingens anbefaling

Nedenfor ses strækninger som Teknik- og Miljøafdelingen anbefaler at søge puljemidler til i 2026;

A. Den østlige stibro over Silkeborg Langsø

(supercykelsti ”Grauballeruten” / ”Bjerringbroruten” samt skolevej)

B. Skolegade i Kjellerup (skolevej)

C. Tømmerbyvej i Them (skolevej)

D. Præstevangen i Grønbæk

(Supercykelsti ”Bjerringbroruten” og skolevej)

Projekterne er nærmere beskrevet i bilaget.

Idet projekter vurderes at gavne enten skoleelever eller uddannelsessøgende er det muligt at ansøge om 50 % medfinansiering.



*SCS står for supercykelsti.

Silkeborg Kommune har i årene 2023-2025 sendt en samlet cykelpuljeansøgning der indeholder fire 2 minus 1 vejprojekter på skoleveje til samlet 8,5 mio. kr. på følgende landstrækninger;

- Blakgårdsvej (Voel)
- Thorupgårdsvej/Vangvedvejen (Linå/Voel)
- Ebstrup Tværvæg (Nisset) og
- Grauballe Gudenåvej (Grauballe)

De ovenstående 2-1 veje er skoleveje, hvorfor Teknik- og Miljøafdelingen fortsat anbefaler dem medtaget i en puljeansøgning.

Resultat af Cykelpulje 2025

I foråret 2025 sendte Silkeborg Kommune 8 ansøgninger til cykelpuljen til samlet anlægspris på 106 mio. kr. Der blev givet tilsagn til Ryvej ved Salten Skov, Silkeborgvej ved Kjellerup og en rekreativ stibro over Tange Sø i Ans til et samlet budget på 30,4 mio. kr. Alle projekter fik 50 % medfinansiering.

Borgerinddragelse

Cykelhandlingsplan 2023 og Kommuneplan 2020-2032, hvor hovedparten af cykelprojekterne fremgår, har begge været i offentlig høring.

Økonomi

Anlægsoverslagene er et foreløbigt skøn, da flere af strækningerne endnu ikke er skitseprojekteret. Der kan komme yderligere udgifter til arealerhvervelse.

Strækning	Egenfinansiering	Cykelpuljen	I alt
	mio. kr.	mio. kr.	mio. kr.
Stibro over Silkeborg Langsø (SCS)	22,5 - 25	22,5 - 25	45-50
Tømmerbyvej, Them	5,5	5,5	11
Præstevangen, Grønbæk	5	5	10
Skolegade, Kjellerup	0,85	0,85	1,7
2 minus 1 veje	4,25	4,25	8,5

*SCS står for supercykelsti.

Ovenstående tager udgangspunkt i 50 % tilskud.

Cykelpuljen 2026 giver 50 % tilskud til tværkommunale projekter og projekt, der forbedrer forhold for cyklister på skolevej. Der gives 40 % tilskud til øvrige projekter.

Egenfinansiering bør finansieres gennem særskilt bevilling. Projekterne ansøges med henblik på opstart af projekterne i 2027 eller 2028. Vejdirektoratet stiller krav om, at projekterne er anlagt senest 6 år efter accept af tilsagn.

Vedlegg

Bilag 1 - Beskrivelse af strækninger - Cykelpulje 2026