

REFERAT Dagtilbuds-, Skole- og Familieudvalget 2022-2025 d. 09-09-2024

Mødedato Mandag d. 09. september 2024 kl. 08:15

Mødested D116

Mødedeltagere Gitte Willumsen, Signe Haahr Lindegaard, Kathrine Frøhlich, Mathilde Jakobsen, Morten Høgh, Søren Kristensen, Thomas Tonsberg Schlie

Indholdsfortegnelse

1. Godkendelse af dagsorden - DSFU møde d. 9.9.24.....	3
2. Godkendelse af bruttoanlægsbevilling til håndtering af midlertidig udvidelse af Tandplejens eksis	4
3. Godkendelse af anlægsbevilling til projektering af varige specialpladser på dagtilbudsområdet i F	6
4. Godkendelse af investering i tværfagligt team.....	9
5. Godkendelse af igangsætning af lokale pilotprojekter mellem skole, dagtilbud og civilsamfund...	13
6. Orientering om data på det specialiserede område.....	15
7. Drøftelse af oplæg til Ungekongres 2025.....	16
8. Orientering om evaluering af pilotprojekt med klinik i Sundhedsplejen.....	18
9. Drøftelse og input til det videre arbejde med scenarie B for udvikling af Stævnepladsen, Gødvad	21
10. Til orientering - DSFU d. 9.9.24.....	26
11. Underskriftsside - DSFU d. 9.9.24.....	27

Punkt 1: 1. Godkendelse af dagsorden - DSFU møde d. 9.9.24

23/24455

Beslutning Dagtilbuds-, Skole- og Familieudvalget den 09-09-2024

Godkendt.

Fraværende: Kathrine Frøhlich (SF).

Punkt 2: 2. Godkendelse af bruttoanlægsbevilling til håndtering af midlertidig udvidelse af Tandplejens eksisterende faciliteter på den gamle Dybkærskole

23/21028

Resume

Den 23. november 2023 godkendte DSFU punktet ”Godkendelse vedr. yderligere udvidelse af Tandplejens eksisterende faciliteter grundet tilføjelse af de 18-21-årige” under forudsætning af, at Indenrigs- og Sundhedsministeriet ville godkende kommunens ansøgning om puljemidler til etablering eller renovering af kommunale tandplejeklinikker og til indkøb af relevant udstyr, som er påkrævet i forbindelse med udvidelsen af den kommunale børne- og ungdomstandpleje.

Ansøgningen til Indenrigs- og Sundhedsministeriet lød på 14.291.800 kr., som var det beløb, udvidelsen af Dybkærklinikken på det tidspunkt blev anslået til at koste. Silkeborg Kommune fik kun tilsagn fra Indenrigs- og Sundhedsministeriet om 5.716.720 kr.

I sagsfremstillingen fra den 23. november 2023 blev det påpeget, at såfremt ministeriet ikke imødekom Silkeborg Kommunes ansøgning, ville der blive behov for ny politisk stillingtagen til, hvordan kapacitetsudfordringerne så kan håndteres.

På den baggrund søges der derfor om anlægsbevilling til udvidelsen af faciliteterne i form af en bruttobevilling på 17,3 mio. kr. med en indtægtsbevilling på 5,7 mio. kr. Den kommunale udgift finansieres af pulje til kapacitet på bevilling 41 Skoler.

Indstilling

Koncerndirektør Peter Sinding Poulsen indstiller til byrådet,

- At der godkendes en bruttoanlægsbevilling på 17,3 mio. kr. til håndtering af midlertidig udvidelse af Tandplejens eksisterende faciliteter på den gamle Dybkærskole, når der samtidig gives en indtægtsbevilling på 5,7 mio. kr. og puljen til kapacitet på skoleområdet nedsættes med 11,6 mio. kr. i 2025.

Beslutning Dagtilbuds-, Skole- og Familieudvalget den 09-09-2024

Indstillingen anbefales

Fraværende: Kathrine Frøhlich (SF).

Beskrivelse af sagen

Den Kommunale Tandplejes opgaver er blevet udvidet på seneste år med bl.a. udvidelse af kommunal tandpleje til de 18-21-årige. Samtidig lægger det generelt stigende antal børn og unge i kommunen et stort pres på Tandplejens undersøgelses- og behandlingskapacitet i en sådan grad, at det vil få betydning for det serviceniveau, som Tandplejen kan tilbyde borgerne. En udvidelse af Dybkærklinikken vil i høj grad afhjælpe det pres.

Ejendomme, Tandplejen og Skoleafdelingen peger stadig på en udvidelse af Dybkærklinikken som bedste løsning både pladmæssigt (der er ledige lokaler i forlængelse af den nuværende tandklinik) og geografisk (flere af ungdomsuddannelserne i kommunen ligger tæt på klinikken, og der er gode busforbindelser, hvilket gør klinikken lettilgængelig for de 18-21-årige).

Udvidelsen omfatter stadig, som beskrevet i punktet fra 23. november 2023, udvidelse af den nuværende klinik med 7 yderligere klinikrum, som etableres i eksisterende undervisningslokaler og gangarealer. Ombygningen omfatter desuden blandt andet udvidelse af sterilisations-, røntgen-, scanner- og depotrum, ny ventilation, klimaskærm, nye lofter, etablering og udvidelse af personale- og kontorfaciliteter samt etablering af nye indgangsforhold og venteområde. Derudover er der behov for dentalt udstyr og inventar.

Efter yderligere teknisk samt bygningsmæssig gennemgang må det desværre konstateres, at bygningen er i dårligere stand end først antaget. Derfor lyder budgettet nu på 17,3 mio. kr., hvilket giver et restbeløb på 11,6 mio. når midlerne fra Indenrigs- og Sundhedsministeriet er trukket fra.

Udvidelsen af tandklinikkapaciteten er ikke forudsat i udvalgets budgetlægning for 2025, men er nødvendig på grund af den udvidede målgruppe til 18 – 21 år og generelle kapacitetsvanskeligheder. Det kan derfor blive nødvendigt at lave en mindre udskydelse af andre projekter på skoleområdet fra 2025 til 2026. Udvalget orienteres herom i løbet af efteråret 2024, når der er samlet overblik over anlægsprojekterne for 2025.

Såfremt beløbet godkendes, er det forventningen, at udvidelsen står færdig 1. august 2025.

Økonomi

Økonomistaben oplyser, at bruttoanlægsbevilling på 17,3 mio. kr. til udvidelse af midlertidige klinikfaciliteter på den gamle Dybkærskole kan gives på bevilling 41 Skoler inden for budgettets rammer med rådighedsbeløb på 5,7 mio. kr. i 2024 og 11,6 mio. kr. i 2025, når der gives en indtægtsbevilling på 5,7 mio. kr. i 2024 og puljen til kapacitet på bevilling 41 Skoler nedsættes med 11,6 mio. kr. i 2025.

Punkt 3: 3. Godkendelse af anlægsbevilling til projektering af varige specialpladser på dagtilbudsområdet i Funder Børnehus

24/24018

Resume

Der ønskes en projekteringsbevilling til etablering af varige specialtilbud til ca. 20 dagtilbudsbørn i Funder Børnehus. De nye specialpladser erstatter de midlertidige pladser i pavillonerne på Funder Kirkevej.

Indstilling

Børne- og Familiechefen indstiller til Byrådet,

- at anlægsbevilling til projektering på 0,5 mio. kr. til ombygning og indretning af nuværende lokaler i Funder Børnehus til varige specialpladser godkendes

Beslutning Dagtilbuds-, Skole- og Familieudvalget den 09-09-2024

Indstillingen anbefales

Fraværende: Kathrine Frøhlich (SF).

Beskrivelse af sagen

På dagtilbudsområdet er der etableret 14-18 specialpladser i midlertidige, lejede pavilloner i tilknytning til midlertidige pavilloner med almene pladser nedenfor Funder Børnehus. Antallet af midlertidige specialpladser blev udvidet efter beslutning i Byrådet i december 2023. Børne- og Familieafdelingen foreslår sammen med Ejendomsafdelingen, at de midlertidige pladser i pavillonerne flyttes til varige lokaler i Funder Børnehus i 2025.

Baggrund for flytning til varige faciliteter i Funder Børnehus

Flytningen af de midlertidige specialpladser er nødvendig, fordi de fleste af specialpladserne er etableret efter Dagtilbudsloven og derfor skal ligge i sammenhæng med almene pladser. De almene pladser i de midlertidige pavilloner samme sted bliver tømt, når det nye børnehus på Damgårdsvej åbner i 2025. Endvidere lever faciliteterne i de midlertidige pavilloner ikke op til standarden i forhold til denne børnegruppes behov. Behovet for specialpladser i dagtilbud er ikke faldet.

Børne- og Familieafdelingen foreslår, at specialpladserne flyttes til lokaler i Funder Børnehus fordi:

1. En placering i Funder Børnehus lever op til de principper, som udvalget har vedtaget
2. Der er tilstrækkelig fysisk kapacitet på dagtilbudsområdet i Funder distrikt til, at de nuværende rammer kan rumme en specialgruppe
3. En flytning indenfor det nuværende børnehus, vil være det mest skånsomme for en sårbar børnegruppe

Placering i Funder Børnehus lever op til de fastsatte principper for placering af specialpladser

Dagtilbuds-, Skole og Familieudvalget vedtog 13. maj 2024 principper for varig placering af specialpladser på dagtilbudsområdet. Det fremgår her, at varige specialpladser skal:

- Ligge i direkte tilknytning til en almen institution med mindst 120 pladser, så det almene både blandt børn og personale udgør majoriteten

- Placeres så de er let tilgængelige for forældrene, når de skal aflevere og hente
- Kunne rumme mindst 20 pladser, for at sikre et pædagogisk miljø for alle børn og en specialpædagogisk faglighed

Funder Børnehus lever op til principperne, idet det har kapacitet til 145 almene pladser efter nedlæggelse af pavilloner og etablering af specialpladser. Funder børnehus er placeret tæt på motorvejsafkørsel i et område med begrænset trængsel og der er plads til en specialgruppe på 20 børn.

Dagtilbudskapaciteten i Funder kan rumme en specialgruppe

Den seneste dagtilbudsprognose viser, at der vil være et overskud af dagtilbudspladser i Funder distrikt de kommende 10 år, når børnehuset på Damgårdsvej er etableret. Overskuddet skyldes en nedjustering af det forventede børnetal i området i forhold til tidligere prognoser.

En skånsom flytning for en sårbar børnegruppe

En flytning fra de midlertidige specialpladser i pavillonerne til Funder Børnehus vil ikke medføre udfordringer for forældrene i forhold til befordring. Desuden vil en flytning indenfor samme institution give bedre forudsætninger for at fastholde det eksisterende personale og de særlige kompetencer de har i forhold til børnegruppen.

Etablering af en varig specialgruppe

En ny specialgruppe kan indrettes i den del af Funder Børnehus som er markeret med den gule ring på nedenstående foto.



Lokalerne som foreslås omdannet, rummer i dag 85 pladser. Der er i tilknytning til lokalerne en legeplads, som er adskilt fra resten af udearealerne og kan indrettes til specialbørn. Lokalerne ønskes omdannet til at rumme 16-20 specialpladser, samt en almen børnehavegruppe på 22 børn.

Projektet for omdannelse af specialpladser vil foregå med de forudsætninger og den viden, der blev skabt i forbindelse med projekt for omdannelse af Bakkegården. Børn, forældre- og personalegruppen er i stor udstrækning den samme. Omfanget af en ombygning i Funder anslås at være mindre end i Bakkegården, da bygningen er i bedre stand.

Ombygningen vil bl.a. omfatte:

- Større garderober
- Flytte indgang
- Tilpasse udeareal
- Tilpasse depoter og skure til hjælpemidler
- Sikre adgang til institutionen for alle
- Lifter i loftet
- Pusleplads til større børn

I udarbejdelsen af det konkrete projekt inddrages ledelse og personale fra specialområdet og fra Funder Børnehus. Forældre fra både det almene og specialområdet vil løbende blive orienteret. Tollundskolens ledelse vil ligeledes løbende blive orienteret om projektet.

Hvis projektering igangsættes nu, forventes det, at specialpladserne kan tages i brug i september 2025

De midlertidige pavilloner er lejet og kan opsiges med 3 måneders varsel.

Økonomi

Økonomistaben oplyser, at anlægsbevilling på 0,5 mio. kr. kan gives på bevilling 43 Dagpleje og daginstitutioner med rådighedsbeløb inden for budgettet rammer i 2024.

Punkt 4: 4. Godkendelse af investering i tværfagligt team

24/22139

Resume

Økonomi- og Erhvervsudvalget besluttede 18. juni 2024, at der skulle reserveres en ramme på 4,5 mio. kr. årligt i 2025-2028 til det fortsatte arbejde med at udvikle en investering i et tværfagligt team på tværs af velfærdsområderne, der skal arbejde i de udsatte boligområder i Silkeborg Kommune. Der præsenteres i denne sag forventede effekter af investeringen samt en endelig beslutningsramme for investeringen.

Indstilling

Afdelingscheferne for Beskæftigelses-, Familie-, Social- og Sundheds- og Omsorgsafdelingerne samt Direktør Peter Sinding Poulsen indstiller til Arbejdsmarkedsudvalget, Dagtilbuds-, Skole- og Familieudvalget, Socialudvalget, Sundheds- og Nærhedsudvalget, Ældreudvalget samt Økonomi- og Erhvervsudvalget,

- At den beskrevne investeringscase godkendes

Beslutning Dagtilbuds-, Skole- og Familieudvalget den 09-09-2024

Godkendt.

Fraværende: Kathrine Frøhlich (SF).

Beslutning Arbejdsmarkedsudvalget den 04-09-2024

Godkendt.

Beslutning Socialudvalget den 04-09-2024

Indstillingen godkendt.

Ej til stede Luis Da Silva Martins (B)

Beslutning Ældreudvalget den 02-09-2024

Indstillingen godkendt.

Beskrivelse af sagen

Formålet med et tværfagligt team er at styrke familiernes trivsel og sundhed gennem en helhedsorienteret indsats, hvor vi sammen med familierne finder individuelle løsninger på familiens udfordringer. Tanken er at prøve en ny tilgang af, hvor et tværfagligt team ved at have alle myndighedsfunktioner, og dermed alle muligheder åbne, kan undersøge potentialet for mere holdbare løsninger i familierne med udgangspunkt i familiernes ønsker og behov.

Evalueringer viser, at børns trivsel stiger, når forældrene kommer i arbejde, og vi ved, at børn af udsatte forældre har dobbelt så stor sandsynlighed som andre for også at blive udsatte voksne. Det er dette mønster investeringen har til formål at gøre op med. Øget trivsel i familierne, mestring af både helbred og forælderrollen, lavere skolefravær samt forældre, der hjælpes ind på arbejdsmarkedet, er vigtige faktorer for at bryde mønstret.

Investeringscasen bygger på en inspiration fra projektet Opgang til Opgang, et 5-årigt udviklingsprojekt i Aarhus Kommune fra 2019-2023, hvor der i samarbejde med Aarhus Universitet og Socialt Udviklingscenter er fremvist dokumenterede effekter for projektet, der blev gennemført i 2019-2023. Resultaterne i Aarhus Kommune er både i form af økonomiske besparelser og i form af en øget trivsel for de involverede borgere.

Investeringscasen gennemgås i korte træk nedenfor, og i bilag findes en uddybning af projektets baggrund, tilgange og forventede effekter.

Målgruppe for investeringen

Målgruppen for indsatsen vil have tre inklusionskriterier i Silkeborg Kommune:

1. Familier med min. en voksen og et barn, primært børn under 18 år, men kan være unge op til 23 år.
2. Den voksne har minimum 1 års ledighed.
3. Familien bor i områder omfattet af den Boligsociale Helhedsplan.

Bruttogruppen er pr. juli 2024 123 husstande/familier med i alt 185 voksne og 268 børn. Heraf har 133 voksne været ledige i mere end 1 år. Halvdelen af familierne har en enlig forsørger.

Tilgange og organisering

- Der vil blive arbejdet med familierne ud fra en helhedsorienteret tilgang, hvor der tages hensyn til hele familiens situation, og hvor der for de ledige voksne fortsat vil være en Job First tilgang, hvor fokus er på at opnå beskæftigelse.
- Familiernes tillid til sagsbehandlerne er en forudsætning for at lykkes med at skabe forandringer i familierne. En vigtig opgave for teamet bliver derfor at opbygge tillid og dermed skabe grobund for at lave indsatser, der kan gøre en reel forskel for familierne. Familierne vil blive involveret aktivt i planlægningen og beslutningstagningen omkring deres indsatser.
- Det tværgående team vil bestå af 8 medarbejdere og en teamleder bygget op omkring fælles myndighed på velfærdsområderne Beskæftigelse, Familie, Skole, Social og Sundhed & Omsorg. Dette giver det bedste afsæt til at kunne lave én fælles plan for en bæredygtig forandring i familierne i det lange løb, og giver teamet mulighed for at kunne træffe afgørelser tæt på familierne. Et team på 8 medarbejdere vil svare til, at der kan være ca. 55 familier i projektet.
- De 8 medarbejdere vil i opstarten være fordelt på følgende fagligheder:
 - 3-4 medarbejdere med beskæftigelsesfaglighed
 - 2-3 medarbejdere med faglighed fra familieområdet
 - 1 medarbejder med faglighed fra sundheds- og omsorgsområdet
 - 1 medarbejder med pædagogisk faglighed fra dagtilbudsområdet
- Et tæt samarbejde med afdelingerne vil være en grundsten, hvor teamet vil have behov for at kunne trække på ekspertviden. Denne brobygning mellem teamet og afdelingerne vil være en stor og essentiel opgave for den teamleder, der ansættes til det tværgående team.
- Det er tanken, at det er de eksisterende tilbud fra de forskellige afdelinger, der skal kunne tilbydes til familierne i indsatsen, og det er således ikke udgangspunktet, at der skal oprettes nye tilbud til denne målgruppe.
- Der skal være et tæt samarbejde mellem det tværgående team og den Boligsociale Helhedsplan, og en af opgaverne for teamlederen for det tværgående team vil være at fastlægge et tæt og forpligtende samarbejde med den Boligsociale Helhedsplan.

Forventede effekter af investeringen og opfølgning herpå

Det forventes, at en tværfaglig indsats kan levere effekter både på kort og lang sigt, dels i form af øget beskæftigelse, og dels i form af forebyggelse indenfor familie-, skole- og sundhedsområdet, der på længere sigt vil føre til højere trivsel og mestring for borgerne samt færre udgifter for kommunen.

- På beskæftigelsesområdet forventes det, at den håndholdte og helhedsorienterede indsats vil føre til en udvikling af borgernes ressourcer og dermed øget beskæftigelse. Det er forventningen, at effekterne på beskæftigelsesområdet vil føre til en årlig besparelse på 1,98 mio. kr., når effekten er fuldt indfaset i 2028.
- Det vurderes, at indsatsen vil have en forebyggende effekt på familieområdet. Det er forventningen, at en tidlig indsats i familierne på sigt vil føre til en reduktion i behovet for indsatser i familierne. Det vurderes, at der på sigt kan opnås en årlig besparelse på 1,4 mio. kr. på familieområdet gennem indsatsen.

Udover de økonomiske effekter på den korte bane på hhv. beskæftigelses- og familieområdet, forventes der også at være væsentlige effekter på familiernes trivsel og udvikling for børn og unge i familierne. Et stort fokus i investeringen er at bryde det mønster, der kan være fra generation til generation ift. udsatte børn og voksne. Derfor vil der være et særligt fokus på de børn og unge, der er i familierne, ift. at sikre deres trivsel og udvikling i retning mod job og uddannelse. Der vil i projektet blive fulgt op på:

- Trivselsvurderinger i børnehuse
- Udviklingen i ulovligt fravær. Data fra Skoleafdelingen viser, at det ulovlige fravær på Langsøskolen og Sølystskolen, der er distriktsskoler for den største del af områderne indenfor den boligsociale helhedsplan, ligger

markant højere end på kommunens øvrige skoler med hhv. 3,14% og 3,03% mod gennemsnitligt 0,53%. Det forventes, at der vil være en effekt på skolefraværet af indsatsen.

- Der vil være et fokus på at vejlede og støtte de unge til at få et fritidsjob. Undersøgelser viser, at unge, der har et fritidsjob, når de er under 18 år, har 2,5-3 gange højere sandsynlighed for at være i arbejde, når de er 25-29 år.
- Fokus på hele familien forventes at føre til en væsentlig forbedring af familiens samlede trivsel, både fysisk og psykisk. Ved at understøtte øgede sundhedskompetencer og mestring af egen sundhed, vil der kunne opnås en forbedring i borgernes sundhedstilstand både på borgernes fysiske og psykiske helbred samt deres mestring af forælderrollen. Samtidig kan indsatsen være med til at opspore sygdom som fx KOL eller diabetes og iværksætte tiltag, der kan forbedre familiernes sundhed (fx via deltagelse i rygestopkurser eller sundhedstilbud til borgere med kronisk sygdom eller mentale udfordringer).

Opfølgning på investeringen

Der lægges op til, at der årligt laves en opfølgning på investeringen, der lægges til politisk behandling i de involverede politiske udvalg. Der vil i denne årlige opfølgning blive fulgt op på:

- Status på de voksnes beskæftigelsessituation
- Status på antallet af borgere i indsatser i Familieafdelingen
- Opfølgning på trivsel i det omfang, der er nyt tilgængeligt data på skolefravær og fra trivselsvurderinger i børnehuse
- Det tværgående teams erfaringer med investeringen og eventuelle oplæg til justeringer

Der vil ved opstart af familier i indsatsen blive gennemført en spørgeskemaundersøgelse, der skal afdække familiens generelle trivsel, deres oplevelse af eget helbred og troen på at blive tilknyttet arbejdsmarkedet og deres oplevede netværk. Denne undersøgelse vil blive gentaget ved afslutning af den enkelte families forløb for at kunne følge de trivselsmæssige resultater af investeringen. Vi vil undersøge muligheden for også at lave løbende opfølgninger på borgernes selvvaluerede helbred.

I det sidste halve år af investeringen vil der blive udarbejdet en slutevaluering af projektet, hvor der vil blive udført slutmålinger på de kvalitative resultatmål for udviklingen i familiernes trivsel.

Tidsplan for opstart af investeringen

Da der er tale om en ny tilgang og en ny organisering, må det forventes, at det første halve år af investeringen, frem til sommeren 2025 primært vil forløbe med opstart af projektet. Indsatsen vil således forventes at være i drift fra sommeren 2025.

Borgerinddragelse

Når den økonomiske ramme for investeringen er godkendt, vil der blive arbejdet med borgerinddragelse i de berørte områder ift. den konkrete opbygning af indsatsen. Det for at sikre borgernes medindflydelse på indsatsen og for at sikre, at samarbejdet med borgerne får den bedst mulige start.

Økonomi

Nedenstående tabel viser den samlede forventede økonomi for investeringen i den 4-årige projektperiode. Der er stor usikkerhed om potentialet af det tværgående team, og hvor hurtigt effekterne vil udmøntes, og den 4-årige projektperiode skal derfor også anvendes til at lave en afdækning af det økonomiske potentiale af den helhedsorienterede indsats i Silkeborg Kommune. Derfor er der ikke i den 4-årige periode indarbejdet en fuld tilbagebetaling til investeringspuljen. De økonomiske effekter vil blive justeret og indarbejdet på bevillingsniveau i forbindelse med de årlige opfølgninger og slutevalueringen, så de afspejler de nyeste vurderinger af potentialet.

Forventede økonomiske effekter af investeringen

Mio. kr. (2025-priser)	2025	2026	2027	2028
Omkostning til oprettelse af tværgående team	5,5	5,5	5,5	5,5

Heraf medfinansiering fra Beskæftigelsesafdelingen	1,5	1,5	1,5	1,5
Omkostning efter medfinansiering	4,0	4,0	4,0	4,0
Forventede økonomiske effekter				
Besparelser som følge af øget beskæftigelse		-0,65	-1,3	-2,0
Besparelser som følge af forebyggelse på familieområdet			-0,7	-1,4
Samlet forventet besparelse		-0,65	-2,0	-3,4
Træk på investeringspuljen u/ekstern finansiering	4,0	3,35	2,0	0,6

Der er i budgetforslaget for 2025 indarbejdet en ramme til investeringen på 4,5 mio. kr. årligt på bevilling 16 i 2025 – 2029. Budgetforslaget tilrettes til ovenstående.

Eksterne fondsmidler

Ud over den økonomiske ramme i denne sag, vil der blive arbejdet med at afdække muligheden for et samarbejde med eksterne investeringsfonde med henblik på:

- Finansiere dele af grundprojektet og dermed minimere trækket på investeringspuljen i den 4-årige projektperiode.
- Supplere investeringen. En sådan udvidelse med eksterne fondsmidler, vil kunne medføre muligheder ud over de eksisterende tilbud.

En udvidelse af investeringen kunne f.eks. give muligheder for at opnå et øget fokus på sundhedsfremmende indsatser for både fysisk og psykisk helbred, og et øget fokus på det tværgående samarbejde.

Der vil blive arbejdet videre med at afdække mulighederne for eksterne midler umiddelbart efter politisk vedtagelse af investeringen.

Bilag

Bilag 1 - Uddybet investeringscase

Punkt 5: 5. Godkendelse af igangsætning af lokale pilotprojekter mellem skole, dagtilbud og civilsamfund

24/24740

Resume

Civilsamfundets rolle i håndteringen af svære samfundsproblemer har i disse år stor politisk og forskningsmæssig opmærksomhed. Der er i Silkeborg Kommune blevet nedsat et civilsamfundsudvalg i henhold til § 17, stk. 4 i den kommunale styrelseslov med det formål at styrke Silkeborg Kommunes forudsætninger for at kunne samarbejde mere og bedre med civilsamfundet om løsning af blandt andet velfærdsopgaver. I den sammenhæng spiller samarbejde mellem børne- og ungeområdet og civilsamfundet en vigtig rolle. Derfor ønskes der gennemført pilotprojekter, som kan gøre os klogere på nuværende samarbejde med civilsamfundet, afprøvning af lokale indsatser herunder beskrivelse af muligheder og barrierer for samarbejdet.

Indstilling

Direktøren Peter Sinding indstiller på vegne af Civilsamfundsudvalget (§ 17, stk. 4),

- at DSFU godkender, at henholdsvis tre lokale skoler og tre dagtilbud sammen med civilsamfundet gennemfører lokale pilotprojekter, der kan gøre os klogere på samarbejdet mellem skole, dagtilbud og civilsamfundet.

Beslutning Dagtilbuds-, Skole- og Familieudvalget den 09-09-2024

Godkendt.

Fraværende: Kathrine Frøhlich (SF).

Beskrivelse af sagen

Som skrevet indledningsvist, så har civilsamfundets rolle i håndteringen af svære samfundsproblemer i disse år en stor politisk og forskningsmæssig opmærksomhed. Det gælder ikke mindst mulighederne for, at kommunerne i samarbejde med civilsamfundet kan fastholde eller styrke den kommunale opgaveløsning.

Som allerede nævnt er der i Silkeborg Kommune blevet nedsat et civilsamfundsudvalg i henhold til § 17, stk. 4 i den kommunale styrelseslov. En af civilsamfundsudvalgets beskrevne leverancer er igennem igangsættelse af pilotprojekter/prøvehandlingerne at få viden omkring, hvordan vi kan styrke samarbejdet mellem Silkeborg Kommune og civilsamfundet. Da børne- og ungeområdet er et vigtigt velfærdsområde og en central aktør i forhold til samarbejdet med civilsamfundet, er det et ønske der at oprette pilotprojekter netop inden for dette område.

Når vi ser på nogle af de svære og komplekse opgaver som børne- og ungeområdet står overfor, og hvor et samarbejde med civilsamfundet kunne spille en rolle i opgaveløsningen, så kan man blandt andet pege på:

- Børn og unges mistrivsel
- Udvikling af skolens undervisning, så den ud over at være almen dannende også bliver anvendelsesorienteret og erhvervsrettet.

For at gøre sig erfaringer og dermed indsamle relevant viden om muligheder og barrierer foreslås det, at et antal lokale skoler og dagtilbud sammen med civilsamfundet gennemfører lokale pilotprojekter, der kan gøre os klogere på samarbejdet om håndtering af nogle af ovenstående udfordringer.

Pilotprojekterne vil bestå af:

- En beskrivelse af nuværende praksis for samarbejde med civilsamfundet
- Beskrivelse af muligheder og barrierer i samarbejdet mellem skoler, dagtilbud og civilsamfund
- Gennemførelse af små lokale indsatser som kan bidrage med yderligere viden om muligheder og begrænsninger i samarbejdet.

Deltagende skoler og dagtilbud

Den endelige udpegning af relevante skoler og dagtilbud, der indgår i pilotprojekterne, afventer udvalgets godkendelse af denne sag.

På skoleområdet har nedenstående skoler allerede et veletableret samarbejde med civilsamfundet:

- Silkeborg Ungdomsskole og UU: Samarbejde om børn og unges mistrivsel. Eksempler herpå er samarbejde med Coop, Silkeborg IF, Brand og redning samt private aktører i forbindelse med jobcafé
- Thorning Skole: Samarbejde med lokale håndværkere, lokalforeninger mv. i forbindelse med deres praktiske undervisningslinjer: Kloge hænder, varme hænder og hurtige hænder
- Langsøskolen: Samarbejde med civilsamfundet om styrkelse af de pædagogiske og didaktiske muligheder i uderummet omkring Langsøskolen.

Videre proces

Hvis udvalget godkender igangsættelse af pilotprojekter i samarbejde mellem et antal lokale skoler/dagtilbud og civilsamfundet, vil følgende proces blive igangsat:

- 1) Beskrivelse af nuværende samarbejder, erfaringer og udfordringer
- 2) Beskrivelse og igangsættelse af lokale indsatser
- 3) Opsamling og evaluering
- 4) Afrapportering til udvalget sommeren 2025.

Borgerinddragelse

.

Økonomi

.

Punkt 6: 6. Orientering om data på det specialiserede område

24/22968

Resume

Til udvalgets orientering er rapporten 'Det specialiserede område - data i overblik 2024' vedlagt. Rapporten indeholder data for bl.a. segregeringsgrad og visitationer fordelt på skoledistrikter, klassetrin og inklusionscentre. Derudover er der vedlagt en oversigt over udviklingen i antal børn i særlige dagtilbud.

Indstilling

Koncerndirektøren indstiller til Dagtilbuds-, Skole- og Familieudvalget,

- at orienteringen tages til efterretning

Beslutning Dagtilbuds-, Skole- og Familieudvalget den 09-09-2024

Taget til efterretning.

Fraværende: Kathrine Frøhlich (SF).

Beskrivelse af sagen

Dagtilbuds-, Skole- og Familieudvalget er siden 2021 årligt blevet forelagt en række tal og statistikker på det specialiserede undervisningsområde. I årets rapport, 'Det specialiserede område - data i overblik 2024', er disse tal og statistikker opdateret med data for skoleåret 2023-24. Rapporten indeholder data for bl.a. segregeringsgrad og visitationer fordelt på skoledistrikter, klassetrin og inklusionscentre. Derudover er der vedlagt en oversigt over udviklingen i antal børn i særlige dagtilbud.

Bilag

Bilag 1 - Det specialiserede område - data i overblik 2024

Bilag 2 - Antal børn i særlige dagtilbud

Punkt 7: 7. Drøftelse af oplæg til Ungekongres 2025

24/19556

Resume

Som en del af budgetaftalen for 2024 blev der afsat 550.000 kr. til afholdelse af en ungekongres for udskolingslever i 2025. Opgaven er politisk forankret i Dagtilbud, Skole og Familieudvalget. Udvalget drøfter de indledende overvejelser til indhold og organisering af arbejdet med ungekongressen med henblik på, at Ungdomsskolen kan arbejde videre med planlægning og afholdelse af aktiviteter. Udvalget orienteres herefter løbende om arbejdet.

Indstilling

Koncerndirektør Peter Sinding indstiller til Dagtilbud-, Skole- og Familieudvalget, at

- oplæg til indhold og organisering af ungekongressen 2025 drøftes

Beslutning Dagtilbuds-, Skole- og Familieudvalget den 09-09-2024

Der er enighed i udvalget om, at det er et rigtigt godt oplæg Ungdomsskolen har udarbejdet.

Konkret blev besluttet:

- Opbakning til oplægget incl. forudgående proces, herunder reservation af (eksempelvis) 100.000 kr. af de afsatte midler til realisering af en ide under "Lokalpolitikker for en dag"
- Projektet skal tilpasses i tilfælde af, at der ikke findes ekstern finansiering til projektet.
- Udvalget ønsker, at alle skoler (med 8. klasse) deltager i processen op til kongressen.
- Alle 8. klasser (i 2024/25) inviteres til kongressen.
- Udvalget ønsker ikke at deltage i styregruppen.

Fraværende: Kathrine Frøhlich (SF), Morten Høgh (V)

Beskrivelse af sagen

I budgetaftalen for 2024 blev det aftalt, at der skal afsættes 550.000 kr. til at afholde en Ungekongres i 2025 målrettet udskolingslever i Silkeborg Kommune og med fokus på demokratisk deltagelse.

Ungdomsskolen, der stod for den seneste ungekongres i 2023, har lavet et indledende forslag til formål og aktiviteter i forbindelse med Ungekongressen.

Læs forslag i bilaget: Oplæg til Ungekongres 2025

Ungdomsskolen har dertil igangsat en fondsansøgning til Erasmus+ for helt eller delvist at få dækket omkostningerne til aktiviteter, der leder frem mod selve ungekongressen.

Oplæg til formål og aktiviteter

Ungdomsskolen forslår, at:

- Der arbejdes ud fra temaet "Det gode ungeliv"
- Det overordnede formål er at fremme unges lyst til og evne til forandring gennem involvering i forbindelse med Kommunalvalget i november 2025
- Aktiviteterne danner rammen for en bevægelse fra lokal drøm til handling til fælles forandring

Aktiviteterne består af en række forberedende processer, som er uddybet i bilaget:



Organisering af arbejdet med Ungekongressen

Arbejdet foreslås organiseret med en styregruppe med repræsentation af Ungdomsskolens ledelse og konsulent fra forvaltningen. DSFU drøfter, om de ønsker en repræsentant i styregruppen. Leder af opgaven er Direktør Peter Sinding. DSFU orienteres løbende om arbejdets fremdrift.

Til drøftelse i udvalget:

- Ligger formål og aktiviteter i tråd med de ønsker, som udvalget har for brugen af midlerne?
- Vil udvalget have en repræsentant i styregruppen for arbejdet?
- Skal alle elever i kommunen have muligheden for at deltage (pålagt skolerne), eller er det den enkelte skole, som vurderer relevans?
- Kan nogle af midlerne bruges som præmie til realisering af en idé? Er der nogle opmærksomhedspunkter i den forbindelse?
- Hvor ofte vil udvalget orienteres om processen?

Bilag

Bilag 1 - Oplæg til indhold og aktiviteter ifm Ungekongres 2025

Punkt 8: 8. Orientering om evaluering af pilotprojekt med klinik i Sundhedsplejen

23/20534

Resume

Dagtilbuds-, Skole- og Familieudvalget har som udvalgs mål for 2023, at Sundhedsplejen skal arbejde med udvikling af nye måder for organiseringen af sundhedsplejens tilbud. Sundhedsplejen har i perioden november 2023 til april 2024 gennemført et pilotprojekt i Kjellerup, hvor nogle familier er tilbudt konsultation i klinik frem for hjemmebesøg. Hermed gives orientering om resultatet af evalueringen.

Indstilling

Børne- og Familiechefen indstiller til Dagtilbuds-, Skole- og Familieudvalget at

- At evalueringen tages til efterretning

Beslutning Dagtilbuds-, Skole- og Familieudvalget den 09-09-2024

Taget til efterretning.

Fraværende: Kathrine Frøhlich (SF), Morten Høgh (V)

Beskrivelse af sagen

DSFU har som udvalgs mål for 2023, at Sundhedsplejen skal arbejde med udvikling af nye måder for organiseringen af sundhedsplejens tilbud. Sundhedsplejen har i perioden november 2023 til april 2024 gennemført et pilotprojekt i Kjellerup, hvor udvalgte familier er tilbudt konsultation i klinik frem for hjemmebesøg.

I forbindelse med pilotprojektet har Børne og Familieafdelingen gennemført en evaluering.

I Silkeborg kommune tilbydes familier som udgangspunkt 5 hjemmebesøg indenfor barnets første leveår. I pilotprojektet blev familierne som udgangspunkt tilbudt konsultation i klinik, frem for hjemmebesøg, ved følgende tidspunkter:

- 4 til 6 måneders besøg
- 8 til 10 måneders besøg
- Ekstra behovsbesøg når barnet er 4 måneder eller ældre

Konsultation når barnet er 4 – 5 dage gammelt, etableringsbesøg en uge senere, og når barnet er ca. 2 måneder, indgår ikke i pilotprojektet. Disse konsultationer er alle aflagt i hjemmet. Dette for at understøtte amning og barnets trivsel, den tidligere familiedannelse og tilknytning, forebygge evt. genindlæggelser samt screening for fødselsdepression af begge forældre

Ud fra en konkret faglig vurdering har sundhedsplejersken kunnet beslutte, at konsultationen skulle gennemføres i familiens hjem fremfor i klinik. Faglige vurderinger som har ligget til grund for beslutning om hjemmebesøg, fremfor konsultation i klinik, har handlet om særlige behov hos forældre eller barnet. Det er eksempelvis børn, der er født for tidligt, børn med helbredsproblemer, forældre med psykiske udfordringer, forældre med transportproblemer i kombination med andre udfordringer.

For at kunne afholde konsultation i klinik, er der visse fysiske rammer, som skal være på plads. Lokalet skal have en størrelse, der giver mulighed for en fysisk undersøgelse af barnet, herunder at måle og veje ex. på et puslebord og med adgang til en håndvask. Der skal være mulighed for at barn, forældre og sundhedsplejerske kan være på gulvet for bl.a. at undersøge barnets motoriske udvikling med brug af madras og legetøj. Sundhedsplejersken skal i forlængelse af en konsultation føre journal og har derfor behov for skrivebord og IT-adgang.

I sidste del af projektperioden var der ledig kapacitet i en nybygget daginstitution med et egnet lokale.

Evalueringen har ift. forældreperspektivet sat fokus på følgende emner:

- Betydning af konsultation i klinik fremfor hjemmebesøg
- De fysiske rammers betydning for relationen mellem sundhedsplejerske og forældre
- Udfordringer ift. at møde op i klinik

I forhold til det sundhedsfaglige perspektiv har evalueringen sat fokus på.

- Faglige betydning af konsultation i klinik fremfor hjemmebesøg
- Betydning af de fysiske rammer i klinik
- Varighed af konsultation i klinik fremfor hjemmebesøg

Evalueringen er gennemført ved 12 forældreinterviews i projektperioden, kvalitativ evaluering med deltagende sundhedsplejersker ved afslutning på projektperioden, samt registrering af data af deltagende sundhedsplejersker ifm. hver enkel konsultation.

Data har bl.a. indbefattet antal konsultationer, barnets alder ved de enkelte konsultationer, faglige begrundelser for hjemmebesøg frem for klinik, samt sundhedsplejerskens faglige vurdering om formål med de konkrete konsultationer blev opnået.

Der har deltaget to sundhedsplejersker, tilknyttet Kjellerup, i pilotprojektet.

For målgruppen omfattet af projektet, børn i alderen fra 4 til 10 måneder, har der i perioden været aftale om 63 konsultationer. Her af er de 34 gennemført i klinikken og 24 som hjemmebesøg. 5 familier har valgt konsultationen fra.

Familier som er tilbudt hjemmebesøg fremfor konsultation i klinik, har ikke indgået i forældreinterviews.

I forhold til forældreperspektiver viser evalueringen bl.a.:

- På en skala fra 1 til 6 om tilfredshed med forventninger til konsultationen blev opnået i klinikken, er den gennemsnitlige besvarelse fra familierne 4,83 point, svarende til tæt på ”i høj grad”. Forældrene beskriver både fordele og ulemper ved gennemførelse af konsultation i klinik.

Eksempler på fordele ved klinik:

- at konsultationen foregår et ”neutralt sted” hvor man kan fokusere på det, som er formålet med aftalen
- rart at man som forældre ikke skal gøre klar derhjemme
- at klinik ligger i sammenhæng med en daginstitution og man får kendskab til pasningsmuligheder

Eksempler på ulemper ved klinik:

- kan være noget bøvl at tage hjemmefra, hvis f.eks. barnet sover på tidspunktet for aftalen
- sundhedsplejersken ser ikke barnet i vante omgivelser
- afstanden til klinikken kan have betydning for fremmøde
- de fysiske rammer manglede venterum med mulighed for at amme, ønske om en hyggelig indretning af klinikken, som kan understøtte tryk hos barn og forældre, manglede parkeringsmuligheder

I forhold til sundhedsplejerskens faglige perspektiv viser evalueringen bl.a.:

- På en skala fra 1 til 6 om formål/opgaven for konsultationen i klinikken blev opnået, er den gennemsnitlige besvarelse fra deltagende sundhedsplejerske 5,0 point, svarende til ”i høj grad”.

Deltagende sundhedsplejerske beskriver både fordele og opmærksomhedspunkter ved gennemførelse af konsultation i klinik.

Fordele ved klinik:

- Der bruges ikke tid på at pakke og flytte div., men man har sine ting samlet et sted.
- Der bruges mindre tid på transport, men tidsforbruget i forhold til det faglige indhold er det samme.
- Man kommer hurtigere i gang med formålet med konsultationen
- Der ses potentiale for samskabelse med lokale daginstitution, når klinikken er tilknyttet en sådan. Det handler bl.a. om højere grad af synlighed af sundhedsplejen i dagtilbud, med den sidegevinst at pædagogisk personale og sundhedsplejen får et større fagligt kendskab til hinanden, som kan understøtte en evt. tidlig tværfaglig indsats.

Opmærksomhedspunkter ved klinik:

- Det er positivt, at sundhedsplejen ud fra en faglig vurdering kan aflægge konsultation som hjemmebesøg fremfor

konsultation i klinik.

Dette på baggrund af, at konsultation i klinik kan have betydning for den faglige kvalitet i forhold til at vurdere barnets trivsel og udvikling og evt. forandringer i hele familiens trivsel. Barnet bruger mere energi på at orientere sig i ny ramme, med den betydning at sundhedsplejersken har sværere ved at få kontakt til barnet og fagligt vurdere barnets evt. sociale tilbagetrækning. Især børn ved 8 – 10 måneders alderen er reserveret over for fremmede og kan i en ny ramme have behov for at sidde ved forældrene, hvilket gør det sværere at vurdere barnets motoriske udvikling på gulvet.

Konsultation i klinik, kan have betydning for forældrenes ”overførsel” af sundhedsplejerskens rådgivning og vejledning fra en klinik til hjemlige kontekst. Eksempelvis rådgivning og vejledning om sikkerhed i hjemmet, når barnet er 8 – 10 måneder. Hvis konsultation som klinik skal gøres permanent, kan det være nødvendigt med yderligere afgrænsning af målgruppen.

- De fysiske rammer er afgørende for konsultationens faglige ramme og mulighed for at skabe et trygt miljø, der understøtter sundhedsplejens relationelle og ligeværdige tilgang til familier.

Det er vurderingen, at man på baggrund af pilotprojektet ikke har et solidt grundlag for vurdering af evt. økonomiske konsekvenser. Ved evt. ønske om udbredelse af klinik, vil der være udgift til anlæg.

Pilotprojektet er gennemført i Kjellerup og et større opland, som er landdistrikt. Man kan derfor overveje om der skal skabes flere erfaringer med klinik i Silkeborg By og/eller andre afgrænsede lokalområder.

Charlotte Precht Pedersen, leder af Sundhedsplejen, deltager under sagens behandling.

Borgerinddragelse

Der er gennemført interviews med 12 familier i projektperioden

Bilag

Bilag 1 - Evaluering, opsamling udarbejdet 29.5.24

Punkt 9: 9. Drøftelse og input til det videre arbejde med scenarie B for udvikling af Stævnepladsen, Gødvad

23/7347

Resume

Byrådet besluttede i april 2023, som led i udarbejdelsen af en samlet helhedsplan for Stævnepladsen, at belyse tre forskellige økonomiske scenarier, samt undersøge mulighed for at bevare eksisterende bygninger til anden anvendelse.

Byrådet besluttede i maj 2024, at scenarie B, svarende til en mellem udnyttelsesgrad af helhedsplansområdet, skal danne grundlag for helhedsplan for Stævnepladsen. Byrådet tilføjede til beslutningen, at udfoldelsen af scenarie B skal drøftes med fagudvalgene. Byrådet besluttede også, at friluftsauditoriet som udgangspunkt skal bevares til anden anvendelse.

Alle fagudvalg bliver præsenteret for scenarie B's vilkår og muligheder inden for de temaer, som helhedsplanen arbejder med. Herefter har fagudvalgene mulighed for at drøfte input til scenarie B ud fra fagudvalgets faglighed. Administrationen samler alle fagudvalgenes drøftelser af scenarie B og laver en politisk sag til Plan- og Vejudvalget og Økonomi- og Erhvervsudvalget.

Indstilling

Teknik- og Miljøchefen indstiller til Arbejdsmarkedsudvalg, Dagtilbuds-, Skole- og Familieudvalget, Klima- og Miljøudvalget, Kultur-, Fritids-, Outdoor- og Idrætsudvalget, Plan- og Vejudvalget, Socialudvalget, Sundheds- og Nærhedsudvalget, Ældreudvalget og Økonomi- og Erhvervsudvalget,

- at udvalget drøfter og kommer med input til det videre arbejde med scenarie B for udvikling af Stævnepladsen.

Beslutning Dagtilbuds-, Skole- og Familieudvalget den 09-09-2024

Drøftet.

Udvalget har planlagt kapaciteten i Gødvad/Eriksborg-området – og ser ikke, at der skal afsættes areal til etablering af dagtilbud- og skole.

Fraværende: Kathrine Frøhlich (SF), Morten Høgh (V)

Beslutning Arbejdsmarkedsudvalget den 04-09-2024

Drøftet.

Beslutning Socialudvalget den 04-09-2024

Drøftet. Udvalget ønsker en mangfoldig og tilgængelig bydel, hvor der er plads til alle. Det kræver en særlig opmærksomhed at skabe en attraktiv og tilgængelig bydel, som kan hjælpe Socialudvalgets målgrupper.

Ej til stede Luis Da Silva Martins (B)

Beslutning Plan- og Vejudvalget den 03-09-2024

Drøftet.

Beslutning Klima- og Miljøudvalget den 02-09-2024

Drøftet.

Ej til stede Peter Sig Kristensen (Ø)

Beslutning Kultur-, Fritids-, Outdoor- og Idrætsudvalget den 02-09-2024

Udvalget drøftede sagen:

- a. Borgerbudget – en andel af provenu fra salg reserveres til kultur/kunst i området.
- b. En idé om kreative borgerdrevne værksteder.
- c. Kigge på tværs af alle fagområder og sikre, at der er plads til velfærdsinstitutioner m.v.
- d. Udvalget påpeger, at det fagligt vurderes, at scenen ikke er velegnet til musik/koncerter.

Beslutning Ældreudvalget den 02-09-2024

Drøftet. For Ældreudvalget er det vigtigt, at ”det gode ældreliv” indtænkes i udviklingen af stævnepladsen.

Beskrivelse af sagen

Baggrund

Plan- og Vejudvalget besluttede i juni 2021, at der skulle udarbejdes en Helhedsplan for Stævnepladsen i Gødvad, 8600 Silkeborg for at afklare områdets fremtidige anvendelse.

Byrådet besluttede i april 2023, at der skulle udarbejdes tre forskellige økonomiske scenarier (A, B, C) samt undersøge muligheden for at bevare centrale dele af det eksisterende byggeri (D). De fire scenarier er:

- Scenarie A: Lav udnyttelsesgrad, ca. 2-3 ha bruges til boligudvikling.
- Scenarie B: Mellem udnyttelsesgrad, ca. 5-6 ha bruges til boligudvikling.
- Scenarie C: Høj udnyttelsesgrad, ca. 8-9 ha bruges til boligudvikling.
- Scenarie D: Bevaring af centrale dele af eksisterende byggeri til drift af friskole, efterskole og/eller højskole.

Plan- og Vejudvalget igangsatte på baggrund heraf i maj 2023 Helhedsplan for Stævnepladsen.

Byrådet besluttede i maj 2024, at scenarie B skal danne grundlag for Helhedsplan for Stævnepladsen, at friluftsauditoriet som udgangspunkt bevares til anden anvendelse og at Ejendomsafdelingen igangsætter nærmere undersøgelser af mulighederne for omdannelse af friluftsauditoriet til anden anvendelse. Byrådet supplerede deres beslutning med, at udfoldelsen af scenarie B skal drøftes med fagudvalgene, og at projektet skal undersøge muligheden for tiny houses og størst mulig bevarelse af det eksisterende byggeri.

Hvad indebærer scenarie B?

Byrådets beslutning om, at scenarie B skal danne grundlag for det videre arbejde betyder, at omkring en fjerdedel af helhedsplanens areal bliver brugt til boligudvikling. Bebyggelsen skal samles ved friluftsauditoriet som en landsby i landskabet. Landsbykarakteren giver mulighed for at skabe en blandet by, hvor forskellige boligtyper samles i et fællesskab. Det kan være med til at skabe et rigtigt godt sted at leve på tværs af alder og indkomst. Den kompakte placering af bebyggelsen skaber også et stort sammenhængende grønt område omkring boligbebyggelsen, der kobler sig til de omkringliggende naturområder. Nærheden til naturområder giver mulighed for at skabe rekreative grønne områder, der kan tilbyde aktiviteter til beboerne i hele Gødvad.

Byrådet har besluttet, at friluftsauditoriet som udgangspunkt skal bevares, og at Teknik- og Miljøafdelingen skal undersøge mulighederne for at omdanne friluftsauditoriet. Byrådet har også besluttet, at friluftsauditoriet skal omdannes til boliger og/eller indeholde fællesfaciliteter for områdets beboere ved at vælge scenarie B.

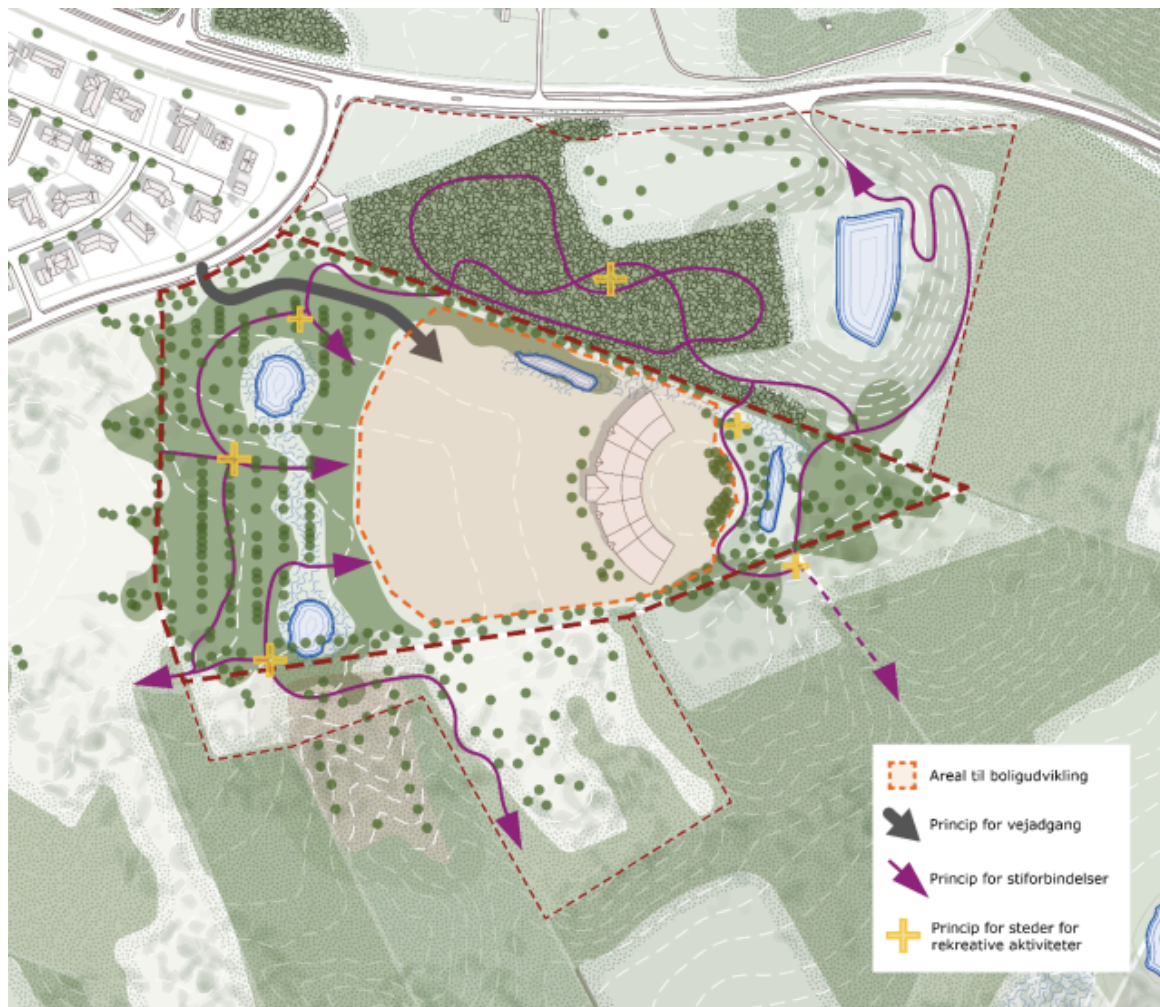

Illustration af Scenarie B, Landsbyen – en samlet boligbebyggelse omgivet af den store natur.

Spørgsmål til fagudvalget

Drøftelsen af det videre arbejde med scenarie B i fagudvalgene vil tage udgangspunkt i nedenstående spørgsmål:

- Hvad er vigtigt for fagudvalget i det videre arbejde med helhedsplanen?

Hvad er der truffet beslutning?

Formålet for Helhedsplan for Stævnepladsen er at skabe en attraktiv del af byen gennem helhedsorienteret planlægning og udvikling af arealet. Helhedsplanen skal sikre en god balance mellem arealer til fællesskaber, boliger, rekreative aktiviteter og det karakteristiske landskab, der også udgør de fire temaer for planlægningen.

Der er stadig mange elementer inden for de fire temaer, som endnu ikke er fastlagt. Nedenfor er eksempler på de elementer, der ikke er truffet beslutning om inden for de fire temaer.

Fællesskaberne (offentlige arealer)

Byrådet har tilkendegivet, at der skal arbejdes med en byudvikling, som understøtter et fællesskab mellem områdets fremtidige beboere ved at vælge scenarie B.

Der er ikke truffet beslutning om, hvordan der skal arbejdes med arealer til fællesskaberne. Det betyder, at der bl.a. ikke er truffet beslutning om placeringen og programmering af arealerne, overgang mellem privat bolig og offentligt areal (kantzone), områdets vejsystem og parkering – om dele af arealet skal være bilfrit mm.

Boliger (private arealer)

Der er en begrænsning på højden af ny bebyggelse på Stævnepladsen, da ny bebyggelse ikke må være synligt fra Gudenådalens. Det betyder, at bebyggelse maksimalt må være i to etager på størstedelen af arealet. Det er kun i det nordvestlige hjørne af arealet, hvor det er muligt at bygge i op til fire etager.

Der er truffet beslutning om, at Teknik- og Miljøafdelingen skal undersøge muligheden for tiny houses på Stævnepladsen.

Der er bl.a. ikke truffet beslutning om andre boligtyper, herunder vægtningen mellem de forskellige boligtyper, placering af boligerne, materialevalg, arkitektoniske udtryk mm.

Rekreative aktiviteter (benyttelse af landskabet)

Det er besluttet, at områdets grønne arealer skal samles til en sammenhængende struktur, der kobler sig på de omkringliggende naturområder.

Der er bl.a. ikke truffet beslutning om, hvordan de grønne områder skal programmeres, hvor der skal være arealer til ophold og arealer til aktivitet – og hvilke aktiviteter, der skal være på fremtidens Stævneplads.

Områdets karakteristiske landskab (beskyttelse af landskabet)

Stævnepladsen er placeret i et meget karakteristisk landskab på toppen af Gudenådalens. Det er det sidste areal, hvorpå der kan ske byudvikling.

Det er stadig ikke bearbejdet, hvordan relationen bliver mellem den fremtidige byudvikling og det omgivende landskab. Der er bl.a. ikke truffet beslutning om, om der skal arbejdes på at lave nye forbindelser ud i landskabet, og hvor forbindelserne skal placeres, og om noget af arealet på helhedsplanområdet skal have lov til at springe i natur.

Velfærdsinstitutioner i området

Dagtilbud

Silkeborg Kommune er i gang med planlægning af en daginstitution til 200-230 børn i Eriksborg Bydelscenter.

Den nyeste befolknings- og dagtilbudsprognose fra februar-marts 2024 viser et kapacitetsoverskud i kommunale daginstitutionspladser i Gødvad-området frem til 2036.

Børne- og Familieafdelingen vurderer, at scenarie B med nuværende prognose for udvikling i Gødvad vil have mindre betydning for pasningsbehovet i områdets dagtilbud. Det er fortrinsvis i de senere år, at udvikling på Stævnepladsen vil have en betydning. Scenarie B vil indgå i næste års vurdering af behov og kapacitet i forbindelse med arbejde med prognoser.

Skole

Silkeborg Kommune er i gang med planlægningen for en ny skole i Eriksborg Bydelscenter. Den nye skole i Eriksborg sikrer, at der er kapacitet til et stigende elevtal i Gødvad og Eriksborg i forbindelse med byudvikling i de to bydele.

Skoleafdelingen vurderer, at scenarie B med nuværende prognose for udvikling af Gødvad ikke vil overskride kapaciteten på Gødvadskolen eller Dybkærskolen.

Plejecenter

Silkeborg Kommune er i gang med planlægning af et nyt plejecenter i Eriksborg Bydelscenter.

Sundhed- og Omsorgsafdelingen har i den kommende anlægsproces indgivet ønsker om etablering af plejeboliger i Alderslyst og Eriksborg.

Hvad sker der nu?

Teknik- og Miljøafdelingen samler alle fagudvalgenes drøftelser af scenarie B og laver en politisk sag til Plan- og Vejudvalget og Økonomi- og Erhvervsudvalget.

Tidsplanen for helhedsplanen har rykket sig for at give plads til politiske drøftelser af det videre arbejde med scenarie B. Det betyder, at helhedsplanen forventes at komme til politisk godkendelse i efteråret 2025.

Helhedsplanen første led mod realiseringen af området

Udviklingen af Stævnepladsen er i en meget tidlig fase, hvor arbejdet går ud på at fastlægge den politiske vision og retning for den fremtidige udvikling af området.

En vedtaget Helhedsplan for Stævnepladsen er en form for aftaledokument mellem byrådet og Teknik- og Miljøafdelingen om, hvilke visioner og værdier som Teknik- og Miljøafdelingen skal forvalte ud fra, når projektet skal realiseres gennem lokal- og kommuneplanlægning, byggemodning, udbud mm. Det betyder, at der er mange elementer i udviklingen af Stævnepladsen, der først vil blive truffet beslutning om senere i forbindelse med det efterfølgende arbejde med at realisere byrådets vision for områdets fremtidige udvikling.

Borgerinddragelse

Borgere og interesserede har været inviteret inden for på Stævnepladsen 7. april 2024, hvor de tre scenarier og forstudier for omdannelse af friluftsauditoriet er blevet præsenteret.

Størstedelen af de besøgende var lokale borgere fra Gødvad-området. Der var fire hovedpointer, som gik igen i samtalerne med borgerne.

- Stor interesse i aktiviteterne til fællesskabet, som kan placeres på Stævnepladsen
- Bekymring for den ekstra trafik på de omkringliggende veje ved boligbebyggelse på Stævnepladsen
- Bekymring for den støj, der vil komme i Gødvad, hvis friluftsauditoriet bliver brugt til friluftskoncerter
- Stort ønske om en stiforbindelse fra Stævnepladsen til Gudenådal

Teknik- og Miljøafdelingen har løbende været i dialog med Gødvad Lokalråd om udviklingen af Stævnepladsen. Lokalrådet deler hovedpointer med borgerne fra Gødvad-området. Lokalrådet kommer særligt med input til, hvilke aktiviteter til fællesskabet, som mangler i Gødvad.

Økonomi

Det er politisk besluttet, at udviklingen af Stævnepladsen skal give en væsentlig sikkerhed i forhold til økonomien, men samtidig have fokus på at skabe et bykvarter med særkende. Bykvarter med særkende skal forstås som en udmøntning af Planstrategi 2050's strategiske sigtelpunkter 'Levende byer i balance' og 'Det gode hverdagsliv'.

Punkt 10: 10. Til orientering - DSFU d. 9.9.24

23/24455

Beslutning Dagtilbuds-, Skole- og Familieudvalget den 09-09-2024

Taget til efterretning.

Fraværende: Kathrine Frøhlich (SF), Morten Høgh (V)

Beskrivelse af sagen

- Orientering om elevoptag skoleåret 2024/25
- bilag er vedhæftet

Bilag

Bilag 1 - 0. klasse - 2024-25

Punkt 11: 11. Underskriftsside - DSFU d. 9.9.24

23/24455

Beslutning Dagtilbuds-, Skole- og Familieudvalget den 09-09-2024