

# REFERAT Byrådet d. 28-04-2026

**Mødedato** Tirsdag d. 28. april 2026 kl. 17:00

**Mødested** Byrådssalen

# Indholdsfortegnelse

|  |    |
|--|----|
| 1. Dialogmøde med borgerne.....  | 3  |
| 2. Godkendelse af dagsorden.....   | 5  |
| 3. Drøftelse og beslutning om byrådets beslutning om opfølgning på Ankestyrelsens Danmarkskort       | 6  |
| 4. Godkendelse af anlægsbevilling til kapacitetsudvidelse af Skægkærskolen.....                      | 9  |
| 5. Godkendelse af anlægsbevilling til projektering af nyt børnehus i Virklund.....                   | 11 |
| 6. Godkendelse af anlægsbevilling til cykelpuljeprojektet rekreativ bro over Tange Sø.....           | 13 |
| 7. Godkendelse af forslag til tillæg nr. 63 til Kommuneplan 2020-2032 og Lokalplan 11-027 for et o   | 16 |
| 8. Orientering om ny forbindelse over Christian 8.s Vej i forbindelse med Fredensgård.....           | 20 |
| 9. Drøftelse og beslutning om batterianlæg.....  | 23 |
| 10. Behandling af anmodning fra Danmarksdemokraterne og Liberal Alliance om fremtidig priorite       | 28 |
| 11. Godkendelse af revision af regulativ for tømning af bundfældningstanke i Silkeborg Kommune.      | 31 |
| 12. Drøftelse og beslutning om emner til generalforsamling i Silkeborg Forsyning A/S.....            | 33 |
| 13. Godkendelse af Silkeborg Kommunes regnskab 2025.....   | 35 |
| 14. Silkeborg Kommunes økonomiske politik.....   | 38 |
| 15. Godkendelse af tilpasninger af rådighedsbeløb og bevillinger i anlægsbudget 2026.....            | 40 |
| 16. Godkendelse af anlægsbevilling til etape 2 af genoprettende vedligehold ved Kunstcentret Silke   | 46 |
| 17. Godkendelse af anlægsbevilling til genoprettende vedligehold af Vejlsøvej 25, Silkeborg.....     | 47 |
| 18. Godkendelse af overdragelse af del af areal på Funder Skolevej.....                              | 49 |
| 19. Godkendelse af den endelige anskaffelsessum (skema C) til reovering af almene familiebolige      | 52 |
| 20. Godkendelse af frikøb af tilbagekøbsdeklaration, Andelsboligforeningen Bakkedraget, Silkebor     | 55 |
| 21. Godkendelse af Midtjysk Brand og Rednings regnskab 2025.....                                     | 57 |
| 22. Orientering om borgerrådgiverens årsberetning for 2025.....                                      | 58 |
| 23. Godkendelse af Peter Sig Kristensens udtræden af Silkeborg Byråd.....                            | 59 |
| Lukket: 24. Godkendelse af Naturstyrelsens køb af ejendom i Silkeborg - (Lukket punkt).....          | 60 |
| Lukket: 25. Godkendelse af delingsaftale for akutsygeplejen, midlertidige pladser og specialiseret r | 61 |
| Lukket: 26. Godkendelse af igangsætning af ekspropriation til cykelsti langs Silkeborgvej i Sorring  | 62 |
| 27. Til orientering.....   | 63 |
| 28. Underskriftsside.....  | 64 |

# Punkt 1: 1. Dialogmøde med borgerne

26/1190

## Beslutning Byrådet den 28-04-2026

Søren Westergård, Århusbakken 31, Silkeborg. Henvendelse vedrørende punkt 8 og borgerinddragelse. Byrådet har mulighed for at vise inddragelse inden beslutning.

Fraværende Kathrine Frøhlich (F).

### Beskrivelse af sagen

Borgere kan fremlægge indlæg for byrådet.

Retningslinjer for at deltage i dialogmødet:

Tre minutter med byrådet

Når du skriver dig på talerlisten, vil borgmesteren give dig ordet i tre minutter. Derefter vil borgmesteren på byrådets vegne give dig et kort svar.

Byrådet lytter

Byrådet vil gerne lytte og høre borgernes ønsker, holdninger og kommentarer.

Derfor har byrådet afsat op til en halv time til korte indlæg og korte svar, før byrådsmødet begynder.

Fylder dine budskaber mere end tre minutter, kan du i stedet sende dine budskaber til hele byrådet.

Respekt for det lokale demokrati

I byrådssalen skal der være respekt om det folkevalgte byråd og det lokale demokrati.

Møderne skal derfor holdes i god ro og orden, og der tales pænt, selv om der er politisk uenighed.

Byrådsmødet er ikke et debatmøde med borgerne, og tilhørerne bør derfor afstå fra at komme med tilråb eller med klapsalver.

Borgmesteren vil påtale, hvis der ikke den fornødne respekt i byrådssalen.

Herunder kan du læse, hvordan møderne foregår:

1. Forud for hvert ordinært møde i byrådet holdes et offentligt dialogmøde for alle borgere, der har interesse i at komme i dialog med byrådet.
2. På dialogmøderne har borgerne mulighed for at kommentere og spørge byrådet om sager, der vedrører Silkeborg Kommune – også sager, der er på dagens møde.
3. Dialogmødet starter kl. 17.00 og ledes af borgmesteren. Der afsættes op til ½ time til dialogmødet og den enkelte borger kan få ordet i 3 minutter.
4. Umiddelbart før dialogmødets start skriver de, som ønsker ordet, sig på en liste, der er fremlagt i byrådssalen. Borgmesteren giver ordet til borgerne på listen og hver borger præsenterer sig med navn inden borgerens indlæg fremføres.
5. Hvis ingen borgere ved mødets begyndelse har skrevet sig på listen, går byrådet videre til den ordinære dagsorden.

6. Indlæg fra borgerne skal rettes til byrådet og ikke til enkelte medlemmer. Derefter giver borgmesteren ordet til den/de udvalgsformand/udvalgsformænd der skal svare eller kommentere på borgerens indlæg.
  
7. Bliver der stillet spørgsmål, som byrådet ikke umiddelbart kan give fyldestgørende svar på, f.eks. vedr. daglig drift, gives der et kortfattet svar med vejledning om, hvordan borgeren kan få mere at vide.
  
8. Der informeres i pressen om dialogmøderne i forbindelse med annoncering af byrådets møder. Af beslutningsprotokollen fra det pågældende byrådsmøde skal fremgå, hvem der på dialogmødet har fremlagt emne samt overskrift for emnet.
  
9. De år hvor der afholdes valg til byrådet afholdes der ikke dialogmøder i perioden fra 1. september til og med dagen for valgets afholdelse.
  
10. Borgmesteren kan afvige fra taletid og talerække i særlige tilfælde.

## **Punkt 2: 2. Godkendelse af dagsorden**

### **Beslutning Byrådet den 28-04-2026**

Byrådet godkendte, at Bente Refslund (F) deltager i stedet for Kathrine Frøhlich (F), som er forhindret på grund af arbejde.

Fraværende: Kathrine Frøhlich.

### **Beskrivelse af sagen**

Dagsordenen skal godkendes.

## **Punkt 3: 3. Drøftelse og beslutning om byrådets beslutning om opfølgning på Ankestyrelsens Danmarkskort 2024**

25/16278

### **Resume**

Byrådet besluttede 16. december 2025, at relevante fagudvalg skulle præsenteres for mulige handlinger med det formål at nedbringe antallet af omgjorte afgørelser i Silkeborg Kommune relateret til det såkaldte Danmarkskort. Sundheds- og Omsorgsafdelingen udgør blot en lille andel i det samlede resultat for Silkeborg Kommune. I 2025 er der fra Sundhed- og Omsorg blevet sendt 3 klager videre til Ankestyrelsen, hvoraf der hidtil kun er truffet afgørelse i én af sagerne. I denne sag har Ankestyrelsen stadfæstet kommunens afgørelse.

### **Indstilling**

Sundheds- og omsorgschefen indstiller til Ældre- og Sundhedsudvalget,

- at Ældre- og Sundhedsudvalget drøfter sagen
- at det besluttes, der ikke er behov for at iværksætte yderligere for at nedbringe omgørelsesprocenten for afgørelser relateret til Sundhed- og Omsorgsområdet

### **Beslutning Byrådet den 28-04-2026**

Indstillingen godkendt.

Fraværende: Kathrine Frøhlich (F) i stedet deltog Bente Refslund (F). Steen Vindum (V)

### **Beslutning Økonomiudvalget den 21-04-2026**

Sagen oversendes til byrådets behandling.

Fraværende: Signe Haahr Lindegaard (Ø) i stedet deltog Peter Sig Kristensen (Ø).

### **Beslutning Ældre- og Sundhedsudvalget den 13-04-2026**

Indstillingen godkendt.

Venstre begærer sagen til byrådets afgørelse jf. styrelseslovens §23.

### **Beskrivelse af sagen**

Byrådet besluttede på møde 16. december 2025, at relevante stående udvalg, herunder Ældre- og Sundhedsudvalget, skulle præsenteres for mulige handlinger med det formål at nedbringe antallet af omgjorte afgørelser i Silkeborg Kommune. Baggrunden herfor var en orientering om det såkaldte Danmarkskort for 2024, som viste, at Silkeborg Kommunes omgørelsesprocenter lå over landsgennemsnittet og var steget i forhold til året før (2023).

I 2024 var den samlede omgørelsesprocent for sager fra Silkeborg Kommune 59%, mens landsgennemsnittet var 44,9%. De omgjorte sager blev primært hjemvist til fornyet behandling i Silkeborg Kommune, mens få afgørelser i sager fra Silkeborg Kommune blev ændret af Ankestyrelsen.

Danmarkskortet

Danmarkskortet er et kommuneopdelt kort med det forudgående års statistik over Ankestyrelsens stillingtagen til borgernes klager over kommunale afgørelser.

I forhold til Silkeborg Kommune omfatter kortet afgørelser truffet efter serviceloven af Socialafdelingen, Børne- og Familieafdelingen samt Sundhed- og Omsorgsafdelingen.

Hvad viser Danmarkskortet?

Danmarkskortet viser, hvordan Ankestyrelsen vurderer kommunernes påklagede afgørelser.

Ankestyrelsen kan enten:

- Stadfæste kommunens afgørelse (Ankestyrelsen er enig i afgørelsen).
- Ændre kommunens afgørelse (Ankestyrelsen er uenig i kommunens afgørelse).
- Hjemvise kommunens afgørelse (sagen mangler oplysninger og kommunen skal behandle sagen igen).

Omgørelsesprocenten udgøres af både ændrede og hjemviste afgørelser.

Hvad viser Danmarkskortet ikke?

Følgende fremgår af Social- og Boligministeriets læsevejledning til Danmarkskortet:

”Danmarkskortet viser ikke oplysninger om de sager i kommunerne, som ikke påklages til Ankestyrelsen. Omgørelsesprocenten viser dermed ikke hvor stor en del af det samlede antal sager eller afgørelser i kommunerne, som indeholder fejl, eller som påklages til Ankestyrelsen.

Ligeledes vil afgørelsen i den del af sagerne, som hjemvises, ikke nødvendigvis ændres som følge af yderligere oplysninger mv. Omgørelsesprocenten kan derfor ikke bruges til at udtale sig om den generelle kvalitet af kommunens sagsbehandling.”

Danmarkskortet indeholder tre kort:

1. Danmarkskortet for socialområdet, som omfatter hele serviceloven (dvs. Socialafdelingen, Børne- og Familieafdelingen og Sundheds- og Omsorgsafdelingen).
2. Danmarkskortet for børnehandicapområdet (Børne- og Familieafdelingen).
3. Danmarkskortet for voksenhandicapområdet (Socialafdelingen og Sundheds- og Omsorgsafdelingen).

Arbejde med kvalitet i sagsbehandlingen i Sundheds- og omsorgsafdelingen

I 2025 har Sundheds- og Omsorgsafdelingen fået 3 klager, som er blevet sendt videre til Ankestyrelsen (alle i kategorien §83 i Serviceloven: tilbud om praktisk hjælp og personlig pleje). Hidtil er der truffet afgørelse i 1 ud af de 3 klager. Her har Ankestyrelsen stadfæstet kommunens afgørelse, hvilket vil sige at Ankestyrelsen er enig i Silkeborg Kommunes afgørelse. I de to øvrige sager har Ankestyrelsen udskudt fristen for behandling.

I Sundhed og Omsorg håndteres af klagerne ved, at de sendes til den faglige koordinator i Myndighedssektionen. Efter modtagelse af en klage gennemgår den faglige koordinator og den pågældende visitorator sagen og laver en genvurdering ud fra de oplysninger, borgeren beskriver i klagen. Derfra kan der ske en af følgende muligheder:

1. Sundhed og Omsorg giver borger fuldt medhold, og borger får en ny afgørelse på hjælp.
2. Sundhed og Omsorg giver borger delvis medhold. Borger får en genvurdering, indeholdende en beskrivelse af, hvad der er givet medhold i og hvad der ikke er. Alle sagsakter sendes til Ankestyrelsen.
3. Sundhed og Omsorg fastholder afslag. Borger får en genvurdering og alle sagsakter sendes til Ankestyrelsen.

I forbindelse med indførelsen af Ældreloven, er der i Sundhed og Omsorg blevet indført et læringsrum for visitoratorer i sektionen Myndighed fire dage om ugen. Disse læringsrum skal sikre kvalitet og ensartethed i afgørelserne.

Tal for 2025 over påklagede afgørelser er netop offentliggjort

Siden byrådets behandling af Danmarkskortet for 2024 er der offentliggjort sammenlignelige tal for 2025 i Ankestyrelsens Talportal. Det officielle Danmarkskort 2025 offentliggøres hvert år inden 1. juli og er baseret på tallene fra Talportalen. Selve Danmarkskortet 2025 behandles i 2. halvdel af 2026, men tallene fra Talportalen ses i tabellen nedenfor.

Omgørelsesprocenter i Silkeborg Kommune holdt op mod landsgennemsnittet i 2025

|                                   | Omgørelsesprocent<br>Silkeborg 2025 | Omgørelsesprocent<br>landsgennemsnit 2025 |
|-----------------------------------|-------------------------------------|---|
| Danmarkskort hele<br>serviceloven | 34,5%                               | 42%                                       |

Kilde: Ankestyrelsens Talportal, marts 2026.

Den samlede omgørelsesprocent for sager fra Silkeborg Kommune er i 2025 34,5%, hvilket er lavere end landsgennemsnittet, der er 42%.

Af de afgørelser fra Silkeborg Kommune, som borgere har påklaget til Ankestyrelsen i 2025, er der altså færre afgørelser, der hjemvises til ny behandling eller ændres, sammenlignet med landsgennemsnittet. Tendensen med en stigning i omgørelsesprocent fra 2023 til 2024 kan derfor ikke siges at fortsætte i 2025.

## **Borgerinddragelse**

Sendes til orientering i Seniorrådet.

## **Punkt 4: 4. Godkendelse af anlægsbevilling til kapacitetsudvidelse af Skæggærskolen**

26/3710

### **Resume**

Der skal tages stilling til, om der kan gives anlægsbevilling og rådighedsbeløb på 7,4 mio. kr. til kapacitetsudvidelse af Skæggærskolen.

### **Indstilling**

Ejendomschefen indstiller til byrådet,

- at anlægsbevilling på 7,4 mio. kr. til udvidelse af kapacitet på Skæggærskolen godkendes, når:
  - puljen til kapacitetsudvidelser på skoleområdet nedsættes med 5,9 mio. kr. i 2026 og
  - pulje til inklusionsklasser nedsættes med 1,5 mio. kr. i 2026.
- at der flyttes 0,011 mio.kr. i 2026 og fra 2027 flyttes 0,068 mio.kr. fra bevilling 91 Skoler til bevilling 12 Kommunale Ejendomme til afledt drift af kapacitetsudvidelsen

Ejendomschefen indstiller til Skoleudvalget,

- at orientering om kapacitetsudvidelse på Skæggærskolen tages til efterretning.

### **Beslutning Byrådet den 28-04-2026**

Indstillingen godkendt.

Fraværende: Kathrine Frøhlich (F) i stedet deltog Bente Refslund (F).

### **Beslutning Økonomiudvalget den 21-04-2026**

Indstillingen anbefales.

Fraværende: Signe Haahr Lindegaard (Ø) i stedet deltog Peter Sig Kristensen (Ø).

### **Beslutning Skoleudvalget den 08-04-2026**

Taget til efterretning.

### **Beskrivelse af sagen**

Skæggærskolen er bygget som en tosporet skole og har de senere år været tosporet på stort set alle klassetrin. Fra skoleåret 2026/2027 bliver Skæggærskolen fuldt tosporet. Derudover er der en del modtagelsesklasser og inklusionsklasser, som gør, at skolen næsten er tresporet. Skæggærskolen mangler derfor basislokaler og grupperum.

Dagtilbuds-, Skole- og Familieudvalget og Økonomi- og Erhvervsudvalget godkendte hhv. 13. januar 2025 og 21. januar 2025 ”Pulje til kapacitetsudvidelser, skoler: Godkendelse af prioriteringsprincipper og godkendelse af forslag til fordeling af midler 2025-2030”. Her fremgår det, at Skæggærskolen skal kapacitetstilpasses i begrænset omfang, at der skal foretages en arealanalyse, og at der er afsat midler i kapacitetspuljen i perioden 2025-2030 under øvrige skoler. Kapacitetspuljen skal understøtte et behov for min. et ekstra klasselokale på Skæggærskolen.

En arealanalyse har vist, at der er brug for at tilføre kapacitet i udkolingen, hvor der fremover bliver to 9. klasser samt at tænke i løsninger for erstatning af en pavillon i inklusionscentret.

Udkolingen mangler pr. skoleåret 2026/2027 et basislokale og et grupperum. Ejendomme peger i samarbejde med skolelederen på en løsning, hvor en nuværende bevægelsessal i udkolingen ombygges til 4 lokaler. Salen bruges i dag ikke til skemalagte timer.

Der indskydes et dæk, og tagkonstruktionen hæves, så bygningen bliver i to etager. Et skitseprojekt viser, at der vil være 2 lokaler i stueetagen på hhv. ca. 60 og 62 m<sup>2</sup> og to lokaler på 1. sal med samme antal m<sup>2</sup>. Rummene i stueetagen deles med lydtætte foldevægge, så de også kan anvendes som to store rum ved fx eksamen.

Ved at etablere en ekstra etage, kan 1. salen indrettes til inklusionscentret og bruges som erstatning for en nuværende ældre og utidssvarende pavillon.

Den nuværende overdækning fra skolegården udvides, så det er muligt at komme ind i en mellemgang i salen direkte udefra, og samtidig er der adgang til salen via nuværende indgang fra udkolingen, hvilket gør, at der er uforstyrret adgang til begge etager og alle 4 rum.

Et nuværende depotrum bag salen omdannes til grupperum, og to nuværende toiletter renoveres.

Skolens behov er, at omdannelsen kan være klar til ibrugtagning i uge 43 i 2026.

## **Borgerinddragelse**

.

## **Økonomi**

Økonomistaben oplyser, at anlægsbevilling på 7,4 mio. kr. kan gives på bevilling 12 Kommunale Ejendomme, når kapacitetspuljen og puljen til inklusionscentre nedsættes med henholdsvis 5,9 mio. kr. og 1,5 mio. kr. i 2026.

Afledt drift af kapacitetsudvidelsen er årligt 0,068 mio.kr.

Økonomistaben oplyser, at der flyttes 0,011 mio.kr. i 2026 og fra 2027 flyttes 0,068 mio.kr. fra bevilling 91 Skoler til bevilling 12 Kommunale Ejendomme.

## **Bilag**

Bilag 1 - 21.01.2026 - Skægkær Skole, Silkeborg - ideoplæg

# **Punkt 5: 5. Godkendelse af anlægsbevilling til projektering af nyt børnehus i Virklund**

26/3994

## **Resume**

Den midlertidige institution ”Børnehuset Korshøjvej” på Korshøjvej 4 rummer ca. 100 børn fordelt på vuggestue og børnehave. Institutionen forventes at lukke i 2029, og en ny permanent institution på Korshøjvej 1-3 skal løse kapacitetsudfordringen.

I anlægsbudget 2026 er der afsat midler til etablering af et nyt børnehus i Virklund med både vuggestue, børnehave, legestue samt specialpladser.

Byrådet anmodes om frigivelse af 2,5 mio. kr. til projektering af det nye børnehus i Virklund.

## **Indstilling**

Ejendomschefen indstiller til Dagtilbuds- og Familieudvalget,

- at orienteringen om anlægsbevilling til nyt børnehus i Virklund tages til efterretning.

Ejendomschefen indstiller til byrådet,

- at anlægsbevilling til projektering af nyt børnehus i Virklund på 2,5 mio. kr. godkendes.

## **Beslutning Byrådet den 28-04-2026**

Indstillingen godkendt.

Fraværende: Kathrine Frøhlich (F) i stedet deltog Bente Refslund (F).

## **Beslutning Økonomiudvalget den 21-04-2026**

Økonomiudvalget anbefaler den oprindelige indstilling.

Fraværende: Signe Haahr Lindegaard (Ø) i stedet deltog Peter Sig Kristensen (Ø).

## **Beslutning Dagtilbuds- og Familieudvalget den 08-04-2026**

Taget til efterretning.

## **Beslutning Byrådet den 26-03-2026**

Gitte Willumsen (C) foreslog, at der nedsættes et idé- og programudvalg.

Kathrine Frøhlich (F) foreslog et procedureforslag, at sagen sendes tilbage til udvalget.

For forslaget stemte Socialistisk Folkeparti (F), Socialdemokratiet (A), Dansk Folkeparti (O) og Danmarksdemokraterne(Æ). Imod stemte Enhedslisten (Ø), Radikale Venstre (B) Liberal Alliance (I), Konservative Folkeparti (C) og Venstre (V)

Forslaget blev godkendt.

Fraværende: Kristian Stride (A) i stedet deltog Anders Løvbjerg (A), Birgitte Nielsen (A) i stedet deltog Peter Baggerman (A), Lars Faarup (A) i stedet deltog Helle Præcius Busk (A), Rune Kristensen (A) i stedet deltog Linda Lyngsøe (A), Steen Vindum (V) i stedet deltog Helga Sandorf Jacobsen (V), Martin Jakobsen (C) i stedet deltog Morten Riis

Skydsgaard (C), Signe Haahr Lindegaard (Ø) i stedet deltog Line Skipper (Ø) og Johan Brødsgaard (B) i stedet deltog Carsten Bjerre (B).

## **Beslutning Økonomiudvalget den 17-03-2026**

Indstillingen anbefales.

## **Beslutning Dagtilbuds- og Familieudvalget den 11-03-2026**

Taget til efterretning.

Afbud fra Gitte Willumsen (C).

### **Beskrivelse af sagen**

Den midlertidige institution ”Børnehuset Korshøjvej” på Korshøjvej 4 rummer ca. 100 børn fordelt på vuggestue og børnehave. Institutionen er opført som midlertidigt modulbyggeri i 2023. Byggeriet og grundens størrelse egner sig ikke til udbygning. Økonomi- og Erhvervsudvalget besluttede på møde 22. oktober 2024, at en permanent og langsigtet løsning skal etableres på kommunens areal Korshøjvej 1-3. Den midlertidige institution forventes at lukke i 2029 og holdes i drift frem til, at den nye institution er klar til ibrugtagning.

Ud fra dagtilbudsprognosen for 2025 forventes, at der er behov for 133 pladser samt en legestue til dagplejen. Der er afsat budget til 25 specialpædagogiske indsatspladser. Den endelige kapacitet fastlægges på baggrund af den kommende dagtilbudsprognose.

I anlægsbudget 2026 er der afsat 66,5 mio. kr. til en ny daginstitution inkl. specialpladser. Principper for udbygning af specialpladser på dagtilbudsområdet er vedtaget af det tidligere Dagtilbuds-, Skole- og Familieudvalg på mødet 13. maj 2024.

Ejendomsstaben anmoder om, at der frigives 2,5 mio. kr. til projektering af en ny institution.

Projekteringsbevillingen benyttes til at afdække mulighederne for at etablere en ny permanent daginstitution. I anlægsbudget for 2026 er besluttet at udbygge specialpladser i Virklund og Skægkær. Der udarbejdes et funktionsprogram for specialpladser, som skal ligge til grund for specialpladser i de to nye børnehuse i Virklund og Skægkær.

Funktionsprogrammet for specialpladser forventes behandlet af Dagtilbuds- og Familieudvalget, således det kan indgå i programmeringen af det nye børnehus i Virklund.

### **Økonomi**

Økonomistaben oplyser, at anlægsbevilling på 2,5 mio. kr. til projektering af et nyt børnehus i Virklund kan gives på bevilling 12 Kommunale Ejendomme med rådighedsbeløb inden for budgettets rammer i 2026.

## **Punkt 6: 6. Godkendelse af anlægsbevilling til cykelpuljeprojektet rekreativ bro over Tange Sø**

25/24393

### **Resume**

Silkeborg Kommune har fået tildelt statslige puljemidler fra Vejdirektoratets cykelpulje til en rekreativ bro over Tange Sø. Den nye sti bro skal skabe en bedre forbindelse for lette trafikanter mellem Ans By og skovområderne og trækstien øst for Tange Sø samt borgere bosat øst for Tange Sø (Viborg Kommune). Vejdirektoratet bidrager med 50 % finansiering, mens Silkeborg Kommune finansierer den resterende del.

### **Indstilling**

Teknik- og Miljøchefen indstiller til byrådet,

- at anlægsbevilling på brutto 13 mio. kr. til etablering af rekreativ bro over Tange Sø godkendes, når der samtidig gives en indtægts bevilling på 6,5 mio. kr.

### **Beslutning Byrådet den 28-04-2026**

Indstillingen godkendt.

Imod stemte Dansk Folkeparti (O), Liberal Alliance (I) og Det Konservative Folkeparti (C).

Fraværende: Kathrine Frøhlich (F) i stedet deltog Bente Refslund (F).

### **Beslutning Økonomiudvalget den 21-04-2026**

Indstillingen anbefales.

Fraværende: Signe Haahr Lindegaard (Ø) i stedet deltog Peter Sig Kristensen (Ø).

### **Beslutning Økonomiudvalget den 20-01-2026**

Sagen udsat. Susanne Jakobsen (V) stemmer imod.

Fraværende: Steen Vindum (V).

### **Beslutning Plan-, Vej- og Trafikudvalget den 06-01-2026**

Indstillingen anbefales.

Jan Beck-Nielsen (I) deltog ikke i mødet.

### **Supplerende beskrivelse af sagen**

Økonomistaben oplyser at brutto indtægtsbevillingen skal hæves fra 6,5 mio. kr. til 7,5 mio. kr. Nettobevillingen skal tilsvarende nedsætte med 1 mio. kr. således, at bruttoanlægsbevillingen fastholdes på 13 mio. kr.

Dette vil ske på en budgetopfølgning, når det er afklaret hvornår indtægten forventes.

### **Supplerende beskrivelse af sagen**

Siden sagen blev udsat på Silkeborg Kommunes Økonomiudvalgsmøde 20. januar 2026, er sagen blevet behandlet politisk i Viborg Kommune.

På mødet 18. marts 2026 besluttede Viborg Kommunes Økonomi- og Erhvervsudvalg, at afsætte 1 mio. kr. i forbindelse med de kommende budgetforhandlinger, som tilskud til Silkeborg Kommunes anlægsprojekt om en stibro over Tange Sø.

Der forventes derfor indtægter på 1 mio. kr. yderligere, end hvad der tidligere er indstillet i sagen.

Derudover besluttede Økonomiudvalget i Viborg Kommune, at Viborg Kommune ikke vil bidrage til selve driften af stibroen.

Se eventuelt [referat fra møde i Økonomiudvalget 18. marts 2026, sag 36 i Viborg Kommune](#).

## Beskrivelse af sagen

I marts 2025 søgte Silkeborg Kommune om tilskud fra en statslig cykelpulje til etablering af en rekreativ bro over Tange Sø. Ansøgningen blev udarbejdet på baggrund af en initiativretssag, dagsordenspunktet for sagen ses herunder:

<https://dagsordener.silkeborg.dk/vis?Referat-Plan--og-Vejudvalget-2022-2025-d.07-01-2025-kl.12.00&id=9a98b011-12cb-4f7c-94fa-fdb1bc7245d7&fritekst=tange%20>

I juni 2025 offentliggjorde Vejdirektoratet, at den rekreative bro over Tange sø var et af de projekter Vejdirektoratet påtænkte at tildele puljemidler til. Denne tildeling blev bekræftet fra Vejdirektoratet i oktober 2025. Vejdirektoratet tildeler 50 % fra den statslige cykelpulje til projektet, og de resterende 50 % skal Silkeborg Kommune selv finansiere. Den samlede anlægsudgift er estimeret til 13 mio. kr.

Ansøgningsmaterialet til Vejdirektoratet er udarbejdet på baggrund af et ide-forslag fra brogruppen i Ans, og omfatter en bro langs nordsiden af Søgade /Frisholtvej.

Oversigtskort. Placering af den nye bro over Tange Sø

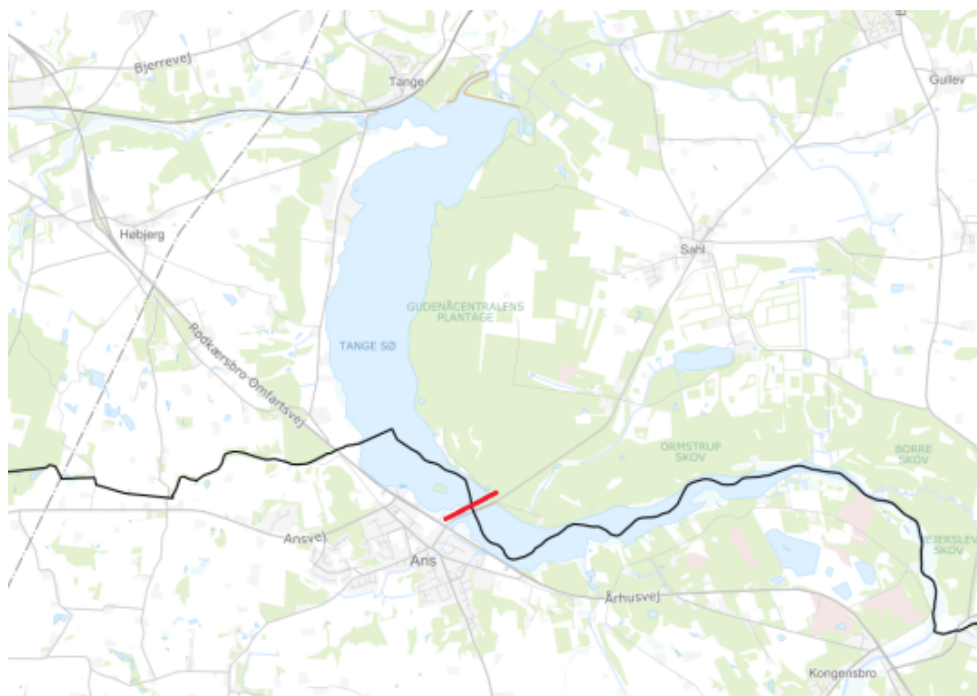

Den nye sti bro skal skabe en mere trafikikker forbindelse mellem Ans By og til skovområder øst for Tange Sø. Broen giver mulighed for, at borgerne, brugere m.fl. af trækstien lettere kan komme til Ans By, Ans Søbred mm. og borgerne i

Ans, skole og fritidsorganisationer lettere får adgang til naturen. Herudover får borgere der bor øst for Tange Sø (Viborg Kommune) også lettere adgang til Ans by.

Der er tale om et tværkommunalt projekt, da halvdelen af den nye bro kommer til at ligge i Silkeborg Kommune og den anden halvdel i Viborg Kommune. Viborg Kommune er dog ikke medfinansierende i forhold til anlæg af broen, men overtager driften af deres andel af broen efterfølgende.

## Tidsplan

Den estimerede tidsplan for etablering af en bro over Tange Sø er fra 2026-2029.

Den overordnede tidsplan er inddelt i følgende faser i perioden 2026-2029.



## Borgerinddragelse

Plan-, Vej- og Trafikudvalget besluttede at ansøge Vejdirektoratet om statslige puljemidler til en bro over Tange sø på baggrund af en initiativretssag i PVU 7. januar 2025.

Til mødet blev der fremlagt et ide-forslag fra Bro-gruppen i Ans, som er udgangspunkt for ansøgningsmaterialet til Vejdirektoratets cykelpulje.

## Økonomi

Økonomistaben oplyser, at anlægsbevilling på brutto 13 mio. kr. til rekreativ bro over Tange Sø på bevilling 25 Veje kan gives med bruttoanlægsudgifter indenfor budgettets rammer med rådighedsbeløb som angivet i nedenstående tabel, når der samtidig gives en indtægtsbevilling på 6,5 mio. kr.

Udgifter og indtægtsbevilling fordeles efter nedenstående tabel.

Det bemærkes at indtægterne forskydes i forhold til budgettet, da indtægterne først kommer året efter at udgiften er afholdt.

| I mio. kr.                         | 2026  | 2027  | 2028  | 2029  | 2030   | 2031   | I alt  |
|------------------------------------|-------|-------|-------|-------|--------|--------|--------|
| Silkeborg Kommune bruttoudgift     | 0,450 | 1,000 | 1,000 | 7,700 | 2,850  | 0,000  | 13,000 |
| Indtægt/medfinansiering Cykelpulje | 0,000 | 0,225 | 0,500 | 0,500 | 3,850  | 1,425  | 6,500  |
| Silkeborg Kommunes nettoudgift     | 0,450 | 0,775 | 0,500 | 7,200 | -1,000 | -1,425 | 6,500  |

Ved frigivelse af anlægsbevilling oprettes et selvstændigt anlægsprojekt på bevilling 25 Veje, der navngives ”Cykelpuljeprojekt rekreativ bro over Tange Sø” og finansieres fra ”Cykelstier med medfinans. - Kjellerup, Ryvej, gangbro i Ans”.

# **Punkt 7: 7. Godkendelse af forslag til tillæg nr. 63 til Kommuneplan 2020-2032 og Lokalplan 11-027 for et område til offentlige formål ved Nylandsvej i Alderslyst**

25/34928

## **Resume**

Byrådet skal beslutte, om forslag til tillæg nr. 63 til Kommuneplan 2020-2032 og forslag til Lokalplan 11-027 for et område til offentlige formål ved Nylandsvej i Alderslyst skal godkendes. Planforslagene skal sendes i offentlig høring i 8 uger.

Planforslagene med tilhørende kortbilag kan findes på lokalplanportalen. [Lokalplanportalen findes her.](#)

Planlægningen muliggør opførelse af en samlet hovedtandklinik med et bygningsareal på ca. 4.000 m<sup>2</sup>. Byggefeltet ligger centralt i lokalplanområdet. Der skal etableres en vestresvingsbane på Nylandsvej, som skal sikre en sikker adgang til parkeringsarealet. Parkeringsarealet udvides mod nordvest, og der udlægges friarealer foran hovedtandklinikken ud mod Nylandsvej. Den eksisterende beplantning, der omkranser lokalplanområdet mod vest, nord og øst bevares.

Bygherre og grundejer er Silkeborg Kommune. Rådgiver er Arkitema.

## **Indstilling**

Teknik- og Miljøchefen indstiller til byrådet,

- at forslag til tillæg nr. 63 til Kommuneplan 2020-2032 og forslag til Lokalplan 11-027 for et område til offentlige formål ved Nylandsvej i Alderslyst godkendes med henblik på offentlig høring i 8 uger.

## **Beslutning Byrådet den 28-04-2026**

Indstillingen godkendt.

Fraværende: Kathrine Frøhlich (F) i stedet deltog Bente Refslund (F).

## **Beslutning Økonomiudvalget den 21-04-2026**

Indstillingen anbefales.

Fraværende: Signe Haahr Lindegaard (Ø) i stedet deltog Peter Sig Kristensen (Ø).

## **Beslutning Plan-, Vej- og Trafikudvalget den 07-04-2026**

Indstillingen anbefales.

## **Beskrivelse af sagen**

Økonomi- og Erhvervsudvalget igangsatte 9. december 2025 udarbejdelse af planforslagene.



Oversigtskort med markering af lokalplanafgrænsningen

## Indhold

Formålet med lokalplanen er at danne et plangrundlag for at udvikle et eksisterende område til offentlige formål. Planlægningen skal muliggøre opførelse af ny bebyggelse til offentlige funktioner med gode ankomstarealer, tilhørende grønne områder og parkeringsfaciliteter. Samtidig skal lokalplanen sikre, at trafikken kan afvikles sikkert for både bløde og hårde trafikanter.

Lokalplanen skal endvidere sikre, at områdets disponering tager udgangspunkt i de landskabstræk, der allerede findes inden for lokalplanområdet, og at regnvand håndteres på en hensigtsmæssig måde.

Lokalplanen giver mulighed for, at bebyggelsen kan opføres i op til 3 etager med en maksimal bygningshøjde på 14 meter. Dette sikrer den nødvendige fleksibilitet til at kombinere lokalplanens forskellige bygningsmuligheder – eksempelvis 2 etager med saddeltag. For området som helhed er en maksimal bebyggelsesprocent på 30.

Området skal alene vejbetjenes fra Nylandsvej. For offentlige institutioner kræves mindst 1 parkeringsplads pr. 25 m<sup>2</sup> etageareal, og for andre erhvervsjendomme mindst 1 pr. 50 m<sup>2</sup> etageareal. Derudover skal der etableres mindst 1 cykelparkeringsplads pr. 100 m<sup>2</sup> etageareal, hvoraf minimum 10 % skal være overdækket.

Lokalplanen fastsætter krav om etablering af fælles opholdsarealer svarende til minimum 10 % af etagearealet. De fælles opholdsarealer kan etableres både på terræn eller som tagterrasser.

Lokalplankort kan ses på lokalplanportalen.

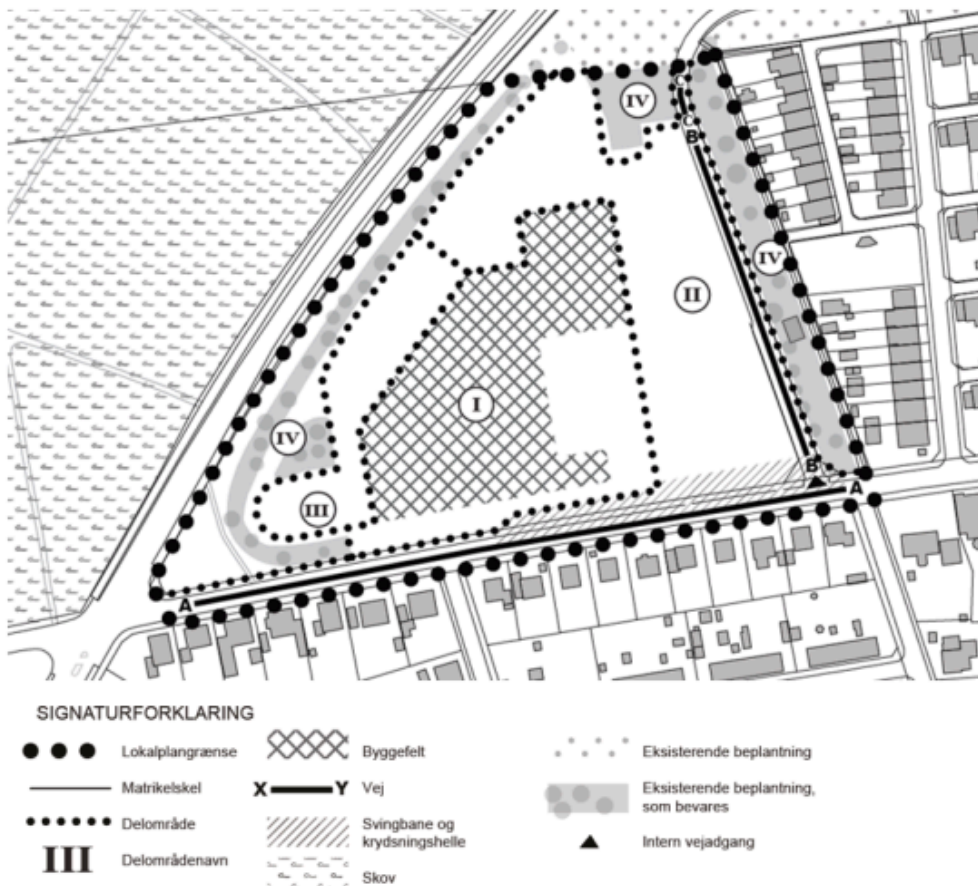

Oversigtskort med markering af delområder

Lokalplanen inddeler området i fire delområder med hver deres specifikke anvendelse.

- Delområde I udlægges til bebyggelse og kan herudover anvendes til fælles opholdsarealer, fælles friarealer og parkeringsarealer.
- Delområde II udlægges til vejanlæg, herunder kanaliseringsanlæg for venstresvingende og parkeringsarealer.
- Delområde III udlægges til fælles friarealer og parkering.
- Delområde IV udlægges til beplantning med henblik på at bevare den eksisterende beplantning.

Der er ikke handlepligt på lokalplanen, og eksisterende lovlig anvendelse er fortsat mulig.

## Gældende kommune- og lokalplanlægning

Lokalplanforslaget er ikke i overensstemmelse med den gældende kommuneplanramme 10-O-01, hvad angår den maksimale bygningshøjde. Der er derfor udarbejdet forslag til tillæg nr. 63 til Kommuneplan 2020-2032, som ændrer den maksimale bygningshøjde til 14 meter og et maksimale etageantal på 3, så der skabes overensstemmelse med lokalplanforslagets bestemmelser.

Området er omfattet af gældende Lokalplan 20.04 udlagt til Offentligt formål. Lokalplan 11-027 erstatter en del af den gældende lokalplan.

## Borgerinddragelse

Planforslagene vil blive fremlagt i offentlig høring i 8 uger.

## **Økonomi**

Silkeborg Kommunes Ejendomsafdeling oplyser, at planen medfører kommunale investeringer på samlet 134 mio. kr. til etablering af etape 1 af hovedtandklinikken iht. Silkeborg Kommunes anlægsbudget.

Budget til realisering af lokalplanen vedrørende nyt vejanlæg eventuel nedrivning eller ombygning af Svømmecenter Nordvest m.v. er ikke budgetlagt.

## **Punkt 8: 8. Orientering om ny forbindelse over Christian 8.s Vej i forbindelse med Fredensgård**

22/25759

### **Resume**

Byrådet orienteres om baggrunden for ønsket om en bro over Christian 8.s Vej, de tidlige skitser (video) og den forpligtelse, som fremgår af partnerskabsaftalen indgået mellem Silkeborg Kommune og P/S Fredensgård. Det forventes, at der senere i 2026 skal træffes beslutning om hvorvidt der skal projekteres for en bro over Christian 8.s Vej eller en bred trappe til Christian 8.s Vej.

Relevante bilag er vedlagt sagen.

### **Indstilling**

Teknik- og Miljøchefen indstiller til byrådet,

- at orientering om ny forbindelse over Christian 8.s Vej i forbindelse med Fredensgård tages til efterretning.

### **Beslutning Byrådet den 28-04-2026**

Taget til efterretning.

Fraværende: Kathrine Frøhlich (F) i stedet deltog Bente Refslund (F).

### **Beslutning Økonomiudvalget den 21-04-2026**

Indstilles taget til efterretning.

Fraværende: Signe Haahr Lindegaard (Ø) i stedet deltog Peter Sig Kristensen (Ø).

### **Beslutning Plan-, Vej- og Trafikudvalget den 07-04-2026**

Taget til efterretning.

### **Beskrivelse af sagen**

#### **Baggrund**

Plan- og Vejudvalget godkendte i februar 2021 skitseforslag for kirkepladsen, Fredensgade og forbindelsen til havnen. Samtidig besluttede udvalget, at der skulle arbejdes videre med en bro over Christian 8.s Vej. Skitseforslaget danner bl.a. grundlag for udviklingen af området og er bilag til partnerskabsaftalen mellem Silkeborg Kommune og P/S Fredensgård. Skitseforslaget er vedhæftet som bilag. I april 2022 godkendte udvalget en skitse for en bro udarbejdet af Laban Arkitekter, som grundlag for videre projektudvikling. Der blev bl.a. udarbejdet skitser, vurdering af konstruktion og en film som visualiserer bro og omgivelser. Film kan tilgås på [hjemmesiden](#).

I januar 2024 besluttede byrådet at indgå i en ny partnerskabsaftale mellem Silkeborg Kommune og P/S Fredensgård (PSF) om byrum og vejanlæg omkring Fredensgård-grunden i Silkeborg midtby. Formålet med aftalen var at sikre en hensigtsmæssig og helhedsorienteret infrastruktur, at binde projektet sammen med Torvet og Havnen samt at sikre opfyldelse af krav til kvalitet og funktion, herunder også spørgsmålet om en bro eller trappe. Aftalen indeholder bl.a. følgende forpligtelse:

Kommunen etablerer en ny trappe fra kirkepladsen til Christian 8.s Vej af høj kvalitet. Det bliver enten en smal trappe (ca. 2 meters bredde) eller – hvis kommunen ikke beslutter at etablere en bro over Christian 8.s Vej – som en bred tragtformet trappe, som er inviterende og sikrer direkte kig til havnen. Etableringen sker ved ibrugtagningen af byggefeltet nærmest kirkepladsen (varsling skal ske 36 måneder forinden). Kommunen accepterer, at PSF ikke skal foretage reetablering af den eksisterende trappe efter byggeprocessen, idet kommunen dermed ville have udgifter til at fjerne denne trappe i forbindelse med etablering af den nye trappe. (Punkt 2.1 i partnerskabsaftalen).

Partnerskabsaftalen er vedhæftet som bilag.

## Formål

I ny Silkeborg Midtbyplan er bro over Christian 8.s Vej indarbejdet som en handling. Broen skal sikre let og sikker adgang for alle og koble byens centrale handelsstrøg med Havnens rekreative byrum og maritime aktiviteter. Ankomstpunkterne ved kirken/Fredensgård og Museum Silkeborg skal udvikles, så broen integreres naturligt i bymiljøet og tydeliggør forbindelsen. Broen har samtidig potentiale til at blive et signaturbyggeri i Silkeborg med en stærk arkitektonisk identitet,

Fra kirkepladsen vil det blive naturligt og mere synligt end tidligere at bevæge sig mod havneområdet via broen, samtidig med at kigget mod museet, havnen og åen bliver fremhævet. Ved museets have etableres et trappeanlæg og en bygning, som integrerer anlægget med museumshaven. Bygningen kan udnyttes til billetsalg og/eller museumscafé eller lignende aktivitet.

Effekten af en ny bro vil derfor være

- at styrke forbindelsen mellem handlegaderne og Havnen
- at sikre bløde trafikanter og skabe tryk passage over Christian 8.s Vej
- at samle væsentlige destinationer og styrke bylivet

Broen vil samlet spænde ca. 80 m fordelt på 5-6 spænd. Broen skal udføres i en højde, så det sikres at trafikken på Christian 8.s Vej ikke bliver forhindret med høje køretøjer, som i dag benytter vejen.

## Proces og prisoverslag

Når PSF varsler ibrugtagning af byggefelt nærmest kirkepladsen, skal der træffes beslutning om der skal projekteres for en bro eller en bred trappe. Det forventes, at varsling vil ske i løbet af 2026, da ibrugtagning forventes i 2029.

Det vurderes umiddelbart at en ny bro ikke er lokalplanpligtig, da det er en eksisterende forbindelse, hvor der sker en opgradering. Da en bro på dette sted er et væsentligt nyt element i et særligt byrum, forventes det, at processen indeholder en tydelig og omfattende inddragelsesproces for særligt berørte parter.

Der er tidligere udarbejdet et prisoverslag på ny bro inkl. tilpasninger ved terræn. Prisoverslaget er på ca. 13 mio. kr. for anlægget. Det er et groft overslag, hvor der ikke er indeholdt udgifter til projektering, udbud, geoteknik og lignende. Det skønnes at der er behov for et usikkerhedstillæg på 40 % af overslaget. I alt samlet ca. 18 mio. kr. Dette prisestimat er 4-5 år gammelt og skal derfor fremskrives. I midtbyplanen er broen estimeret til at koste mellem 20 og 25 mio. kr. alt efter arkitektonisk ambitionsniveau og materialevalg mv. I forbindelse med detailprojektering bliver anlægsudgiften mere præcis.

## Borgerinddragelse

Der har i forhold til forundersøgelser og skitser endnu ikke været inddragelse af private naboer. I dialogen om renovering af byrummene ved Fredensgård har Silkeborg Menighedsråd, A. Enggaard og Silkeborg Kommune været i tæt dialog. Her er der opbakning til en bro. Da en ny bro forventes at "lande" delvist på matr. Nr. 21e Silkeborg Bygrunde ejet af Silkeborg Østerport I A/S, har der indledningsvist været dialog med denne nabo. Budskabet herfra er at man ikke ønsker sine lejere ringere stillet end i dag i forhold til bl.a. terrænbearbejdning og skygge. Dette forventes at kunne løses ved en nærmere skitsering.

Museum Silkeborg er blevet præsenteret for skitserne og er imødekommende overfor anlægget. De er opmærksomme på, at deres forareal fortsat er fleksibelt at udnytte.

Øvrige naboer og lokalråd inddrages senere, når der er truffet beslutning om bro eller trappe.

## **Økonomi**

.

### **Bilag**

Bilag 1 - SILKEBORG KIRKEPLADS\_Dispositionsforslag\_2020 06 02

Bilag 2 - Partnerskabsaftale - februar 2024

Bilag 3 - Principskitser af forbindelse

## **Punkt 9: 9. Drøftelse og beslutning om batterianlæg**

26/169

### **Resume**

Teknik- og Miljøafdelingen har modtaget en ansøgning fra BeGreen om lokalplanlægning for et større batterianlæg ved Sejling Hede. Økonomiudvalget skal tage stilling til, om indkommet lokalplanansøgning for et batterianlæg ved Sejling Hede skal lægges på ventelisten for lokalplaner, eller om der skal gives afslag på ansøgningen.

### **Indstilling**

Teknik- og Miljøchefen indstiller til Økonomiudvalget,

- at det drøftes og beslutes, om lokalplanansøgning for batterianlæg ved Sejling Hede skal på venteliste og indgå i prioritering af lokalplaner, eller om der skal gives afslag på ansøgningen.

### **Beslutning Byrådet den 28-04-2026**

Indstillingen fra Økonomiudvalget godkendt.

Imod stemte Dansk Folkeparti (O), Danmarksdemokraterne (Æ) og Socialdemokratiet (A). Socialdemokratiet (A) stemmer imod med følgende mindretalsudtalelse: Vi stemmer imod, da vi ønsker at der skal udarbejdes en helhedsplan for området.

Fraværende: Kathrine Frøhlich (F) i stedet deltog Bente Refslund (F).

### **Beslutning Økonomiudvalget den 21-04-2026**

Et flertal i Økonomiudvalget besluttede, at lokalplanansøgningen skal på venteliste og indgå i prioriteringen.

Helle Gade (A) og Jonas Sivertsen (A) stemmer imod med følgende mindretalsudtalelse. Vi stemmer imod, da vi ønsker at der skal udarbejdes en helhedsplan for området.

Fraværende: Signe Haahr Lindegaard (Ø) i stedet deltog Peter Sig Kristensen (Ø)

### **Beslutning Plan-, Vej- og Trafikudvalget den 07-04-2026**

Et flertal i udvalget anbefaler, at lokalplan for batterianlæg ved Sejling Hede optages på venteliste og indgår i prioriteringen af lokalplaner.

Lars Faarup (A) og Kasper Haagen Jensen (A) stemmer imod.

### **Beslutning Byrådet den 26-03-2026**

Kristian Pihl Lorentzen (V) foreslog, at sagen sendes tilbage til udvalget til fornyet sagsbehandling på grund af nye oplysninger.

Byrådet godkendte, at sagen sendes tilbage til udvalget.

Fraværende: Kristian Stride (A) i stedet deltog Anders Løvbjerg (A), Birgitte Nielsen (A) i stedet deltog Peter Baggerman (A), Lars Faarup (A) i stedet deltog Helle Præcius Busk (A), Rune Kristensen (A) i stedet deltog Linda Lyngsøe (A), Steen Vindum (V) i stedet deltog Helga Sandorf Jacobsen (V), Martin Jakobsen (C) i stedet deltog Morten Riis Skydsgaard (C), Signe Haahr Lindegaard (Ø) i stedet deltog Line Skipper (Ø) og Johan Brødsgaard (B) i stedet deltog Carsten Bjerre (B).

## Beslutning Økonomiudvalget den 17-03-2026

Økonomiudvalget godkendte indstilling fra Plan-, Vej- og Trafikudvalget. Enhedslisten (Ø) stemmer imod og begærer sagen i Byrådet.

Fraværende Jan Beck-Nielsen (I).

## Beslutning Plan-, Vej- og Trafikudvalget den 03-03-2026

Udvalget anbefaler, at der gives afslag på ansøgningen om udarbejdelse af lokalplan, idet der afventes nærmere udmeldinger fra staten vedrørende overordnet planlægning for temaet.

Afbud fra Johan Brødsgaard (B).

### Beskrivelse af sagen

BeGreen har fremsendt en ansøgning om udarbejdelse af kommuneplantillæg og en lokalplan for et batterianlæg ved Sejling Hede. Ansøgningen er vedlagt som bilag.

Økonomiudvalget skal i sagen drøfte og beslutte, om lokalplanansøgningen for batteri-anlæg ved Sejling Hede skal på venteliste og indgå i prioritering af lokalplaner, eller om der skal gives afslag på ansøgningen.

### Hvad er et batterianlæg?

Batteri-anlæg er en ny teknologi, som for alvor har indfundet sig i Danmark.

Et batterianlæg er et avanceret, storskala batterianlæg, der lagrer elektrisk energi for at frigive den igen, når der er behov for det. Et batterianlæg kaldes et BESS-anlæg (Battery Energy Storage System).

Et BESS-anlæg har til formål at balancere det kollektive elnet ved bl.a. at aftage strøm fra nettet, når der er højere produktion (typisk fra sol- og vindenergi) end forbrug, og sende strøm tilbage ud i nettet, når forbruget er højere end produktionen.

På den måde er et BESS-anlæg med til at sikre, at der kan forbruges grøn strøm fra solceller og vindmøller på tidspunkter, hvor solen ikke skinner, og hvor vinden ikke blæser.

BESS-anlæg giver altså mulighed for et stabilt og grønt elnet, hvor udsving i både elpriser og forbrug kan udjævnes, og anlæggene kan bidrage til at forebygge risikoen for strømafbrydelser. Samtidig mindsker BESS-anlæg behovet for fossile backup-løsninger og importeret energi. Resultatet er et stærkere, smartere og mere fleksibelt elsystem. BESS-anlæg vurderes af Energistyrelsen og Energinet at have en nøglerolle i den grønne omstilling på nuværende tidspunkt for at muliggøre, at vi når vores overordnede klimamål om CO<sub>2</sub>-neutralitet.

BESS-anlæg er i dag en god forretning for anlæggenes ejere, fordi der købes strøm, når prisen er lav, og strømmen sælges igen, når prisen er høj.

De primære ulemper ved et BESS-anlæg er:

- Sikkerhedsrisiko: Brand i batterier udgør en stor ulempe, idet disse brande er svære af slukke for brandfolk, og der er risiko for frigivelse af giftige gasser.
- Høje etableringsomkostninger: Selvom priserne falder, er de indledende investeringsomkostninger til at bygge store BESS-anlæg stadig høje.
- Begrænset levetid og degradering: Batterier (typisk litium-ion) degraderer over tid og ved brug (cyklusser af op- og afladning), hvilket betyder, at de skal udskiftes efter typisk 15-20 år.
- Miljøpåvirkning ved minedrift: Produktionen af batterier kræver sjældne materialer som litium, kobolt og nikkel. Indvindingen af disse kan medføre alvorlig miljøskade, vandforurening og etiske udfordringer.
- Udfordringer med genanvendelse: Genanvendelse af udtjente batterier er stadig i en tidlig fase og er ressourcekrævende.
- Støj: Omgivelserne påvirkes af støj fra anlæggene. Støjen stammer primært fra de komponenter, der sørger for at køle batterierne og omdanne strømmen, samt fra transformere. Anlæggene kører ofte i døgndrift – især når de lades

- op eller aflades – kan støjen være konstant.
- Begrænsede arbejdspladser: Et BESS-anlæg optager areal, men afføder kun et begrænset antal arbejdspladser i selve planlægnings-, konstruktionsfasen og drifts- og vedligeholdelsesfasen. Anlæggets drift er i høj grad automatiseret, hvorfor det er begrænset, hvad det afføder af arbejdspladser.

Et BESS-anlæg kan etableres som stand alone anlæg, hvor det etableres tæt på et tilslutningspunkt/transformerstation og herfra køber og sælger strøm direkte fra og til nettet. Et BESS-anlæg kan også placeres som et samplacert anlæg, hvor det kan aftage strøm direkte fra et VE-producerende anlæg i perioder med stor produktion, og lagre energien til perioder, hvor produktionen er lav. Samplacert anlæg kan også placeres i relation til forbruget, f.eks. for at sikre en bedre pris på den forbrugte strøm eller som en back-up i relation til forsyningssikkerhed for den enkelte virksomhed eller funktion.

Ud fra et overordnet samfundsmæssigt hensyn, vurderes BESS-anlæg af Energistyrelsen og Energinet som nødvendige for at nå målsætninger om CO<sub>2</sub>-reduktion i Danmark, fordi anlæggene kan bidrage til at lagre grønt produceret strøm, som der på nuværende tidspunkt ikke er tilstrækkelig kapacitet til at forbinde den producerede strøm med forbrugerne i Danmark. Derfor vurderes BESS-anlæg som nødvendige for at lagre grøn strøm, dels i forhold til at lagre den producerede strøm til anvendelsestidspunktet, men også i forhold til, at det halter med netudbygningen i Danmark og der på den måde kan lagres strøm i batterier.

## **Det ansøgte projekt**

Det ansøgte lokalplanområde udgør et areal på ca. 2 ha, hvoraf ca. 1,5 ha. etableres med batterier og transformere. Det resterende areal vil blive benyttet til adgangsvej, afskærmende beplantning, evt. støjskærm samt arealer med mulighed for mindre lokale biodiversitetstiltag. Det ansøgte projektområde er beliggende mellem Silkeborgmotorvejen og Silkeborg Forsynings solfangeranlæg ved Sejling Hede. Placeringen fremgår af figur 1 nedenfor.

Anlægget placeres i et landskab, som i dag består af landbrugsjord, men i et landskab, som er præget af tekniske anlæg og trafikinfrastruktur. Samtidig er beliggenheden tæt på Energinets TSO transformerstation "Bjørnholt", som ligger 1 km øst for projektområdet. Her er der mulighed for at aftage og afgive strøm, idet der jf. Energinet fortsat er ledig kapacitet.

Det ansøgte anlæg er på 200 MW/ 400 MWh og består af en teknisk bygning på 160 m<sup>2</sup>, 2-4 master på 20 meter til lynafledning, 4.000 m<sup>2</sup> til transformerstation og 120 containere, hvoraf 80 allokeres til batterier og 40 allokeres til mellemspændingsstationer. Dertil kommer afskærmende beplantning og støjafskærmning mod syd.



Figur 1: Luftfoto viser det ansøgte projektområde til batterianlæg mellem Silkeborgmotorvejen og Silkeborg Forsynings solfangeranlæg.

#### Teknik- og Miljøafdelingens vurdering

Det ansøgte BESS-anlæg har ikke nogen funktionel eller teknisk sammenhæng med Silkeborg Forsynings solfangeranlæg. BESS-anlægget vil derfor kun have en geografisk samplacering med eksisterende teknisk anlæg. Der er derfor ikke en direkte funktionel gevinst ved at placere anlægget ved solfangeranlægget. Det betragtes derfor som et stand alone anlæg.

Den geografisk placering tæt på transformerstation Bjørnholt, i tæt tilknytning til eksisterende tekniske anlæg og større trafikinfrastruktur vurderes dog at give god mening.

Set ud fra et samfundsmæssigt perspektiv, vil et BESS-anlæg med en placering tæt på en større transformerstation give god mening, ligesom en placering tæt på solfangeranlæg og motorvej giver mening.

BESS-anlæg er ikke særskilt reguleret i planlovgivningen. Derfor er anlæggene omfattet af planlovens almindelige regler, herunder landzonereglerne og regler om lokal- og kommuneplanlægning.

Det ansøgte anlæg vurderes lokalplanpligtigt, hvorfor Begreen har ansøgt om udarbejdelse af en lokalplan for anlægget. Da teknologien er ny i Danmark, er der ikke de store erfaringer med, hvordan Planklagenævnet vurderer BESS-anlæg ind i lovgivningen. Derfor er der fortsat et fortolkningsrum for administrationen af BESS-anlæg. Plan- og Landdistriktsstyrelsen vurderer dog, at større lokalplanpligtige stand alone BESS-anlæg (som det ansøgte anlæg), som ikke har nogen teknisk eller funktionel sammenhæng med f.eks. et solenergianlæg, skal betragtes som erhvervsmæssig bebyggelse og dermed skal ligge i byzone. Derfor skal der ved en evt. planlægning kunne forventes behov for at overføre området til byzone.

Den ansøgte placering er beliggende i et område, hvor der over de senere år har vist sig forskellige interesser for arealanvendelse, herunder til detailhandel og en ny genbrugsstation for Silkeborg Forsyning. Økonomi- og Erhvervsudvalget besluttede i april 2025, at der skal arbejdes videre med etablering af en butik til pladskrævende varegrupper (f.eks. Bauhaus) på ca. 14.000 m<sup>2</sup>.

De forskellige interesser vurderes mulige at forene, men det skal gøres på en måde, hvor det sikres, at de er forenelige.

Teknik- og Miljøafdelingen vurderer, at de forskellige interesser i området kan være forenelige, men vil kræve en samlet planlægning. Teknik- og Miljøafdelingen anbefaler, at der laves en helhedsplan for området forud for lokalplanlægning. En lokalplan for et stand-alone BESS-anlæg bør kobles op på de øvrige interesser i området for at sikre mulighed for at overføre anlægget til byzone.

## **Borgerinddragelse**

Igennem en proces for udarbejdelse af kommuneplantillæg og lokalplan for BESS-anlæg vil der ske borgerinddragelse i forbindelse med forhøring og høring i forbindelse med forslag til planerne.

## **Økonomi**

.

## **Bilag**

Bilag 1 - Ansøgning om lokalplan

# **Punkt 10: 10. Behandling af anmodning fra Danmarksdemokraterne og Liberal Alliance om fremtidig prioritering af solcelleparker og vindmølleprojekter i Silkeborg Kommune**

26/7600

## **Resume**

Byrådsgrupperne for Danmarksdemokraterne og Liberal Alliance har anmodet om at få en sag på byrådets dagsorden om fremtidig prioritering af solcelleparker og vindmølleprojekter i Silkeborg.

## **Indstilling**

Borgmesteren fremsender sagen til byrådets behandling

## **Beslutning Byrådet den 28-04-2026**

Byrådet godkendte Økonomiudvalgets indstilling. Imod stemte Liberal Alliance (I), Danmarksdemokraterne (Æ) og Dansk Folkeparti (O).

Fraværende: Kathrine Frøhlich (F) i stedet deltog Bente Refslund (F).

## **Beslutning Økonomiudvalget den 21-04-2026**

Et flertal i Økonomiudvalget anbefaler, at forslaget fra Danmarksdemokraterne og Liberal Alliance ikke vedtages.

Imod stemte Jan Beck-Nielsen (I).

Fraværende: Signe Haahr Lindegaard (Ø) i stedet deltog Peter Sig Kristensen (Ø)

## **Beslutning Klima- og Miljøudvalget den 13-04-2026**

Et flertal i udvalget bestående af Socialdemokratiet, Venstre, Konservative og Enhedslisten

anbefaler, at forslaget fra Danmarksdemokraterne og Liberal Alliance ikke vedtages.

Danmarksdemokraterne anbefaler, at forslaget fra Danmarksdemokraterne og Liberal Alliance vedtages.

Udvalget besluttede i forlængelse heraf, at der som en del af det videre arbejde med vedvarende energianlæg, jf. vedtagne Tillæg nr. 20 for tekniske anlæg 24. juni 2025, udarbejdes et notat/redegørelse, som belyser potentialerne for solceller på såvel kommunale som private bygninger, samt mulighederne for at opsætte solceller langs motorveje.

## **Beslutning Byrådet den 26-03-2026**

Venstre (V) ved Susanne Jakobsen forslår:

"At der gives høj prioritet til etablering af solceller på såvel kommunale som private bygninger.

At der i samarbejde med Vejdirektoratet fokuseres på mulighederne for at opsætte solceller langs motorvej, herunder den kommende Hærvejsmotorvej.

At vi tager afsæt i tillægget til kommuneplanen vedr. vedvarende energianlæg, herunder med hensyn til arealbegrænsning og hensyntagen til naboer og lokal områder."

At spørgsmålet om vedvarende energianlæg henvises til behandling i Klima- og Miljø udvalget, der kommer med et oplæg til byrådets behandling.

Borgmesteren vurderede, at der er tale om et procedureforslag og satte det til afstemning:

For forslaget stemte: Socialdemokratiet (A), Venstre (V), Radikale Venstre (B) og Konservative Folkeparti (C).

Imod stemte Danmarksdemokraterne (Æ), Liberal Alliance (I), Enhedslisten (Ø), Socialistisk folkeparti (F) og Dansk Folkeparti (O).

Forslaget blev godkendt.

Fraværende: Kristian Stride (A) i stedet deltog Anders Løvbjerg (A), Birgitte Nielsen (A) i stedet deltog Peter Baggerman (A), Lars Faarup (A) i stedet deltog Helle Præcius Busk (A), Rune Kristensen (A) i stedet deltog Linda Lyngsøe (A), Steen Vindum (V) i stedet deltog Helga Sandorf Jacobsen (V), Martin Jakobsen (C) i stedet deltog Morten Riis Skydsgaard (C), Signe Haahr Lindegaard (Ø) i stedet deltog Line Skipper (Ø) og Johan Brødsgaard (B) i stedet deltog Carsten Bjerre (B).

## Beskrivelse af sagen

Byrådsgrupperne for Danmarksdemokraterne og Liberal Alliance ønsker at byrådet behandler følgende:

### ”Resume

Danmarksdemokraterne og Liberal Alliance foreslår, at Silkeborg Kommune træffer en overordnet politisk beslutning om ikke at arbejde videre med etablering af solcelleparker og vindmøller i kommunen. Forslaget begrundes blandt andet med betydelig lokal modstand mod sådanne projekter. Ydermere har Energinet meldt ud, at elnettet ikke har kapacitet til flere VE-anlæg. I stedet foreslås det, at kommunen prioriterer andre former for vedvarende energiløsninger, som i mindre grad påvirker borgere og landskaber, eksempelvis solceller på eksisterende bygninger, i forbindelse med støjværn og lignende.

Forslaget har desuden til formål at frigøre administrative ressourcer, som i dag anvendes på behandling af projekter vedrørende solcelleparker og vindmøller, til andre udviklingsprojekter, herunder projekter der kan understøtte vækst i kommunens erhvervsliv. I skriftligt svar til Danmarksdemokraterne, anslår forvaltningen, at de akkurat nu bruger ét årsværk fordelt på to medarbejdere til de to aktive ansøgninger (Grølsted og Aunsbjerg).

### Indstilling

Det indstilles, at Byrådet:

Beslutter, at Silkeborg Kommune ikke arbejder videre med planlægning for etablering af nye solcelleparker og vindmølleprojekter i det åbne land og naturen, nu og i fremtiden.

### Beskrivelse af sagen

Silkeborg Kommune har i de senere år modtaget en række henvendelser og projektforslag vedrørende etablering af større anlæg til vedvarende energi, herunder solcelleparker og vindmøller.

I forbindelse med konkrete projekter, blandt andet i områderne omkring Vrads, Hjøllund og Gubsøtoften, har der været en betydelig lokal mobilisering og modstand fra borgere og lokalsamfund. Mange borgere har givet udtryk for bekymring for blandt andet landskab og natur påvirkninger, gener fra støj og skyggekast samt ændringer i lokalmiljøet.

Efter Danmarksdemokraterne og Liberal Alliances opfattelse har disse sager tydeligt vist, at der i flere lokalsamfund er begrænset opbakning til etablering af større energianlæg i det åbne land i Silkeborg Kommune.”

## Lovgrundlag

§ 11, stk. 1, 1. pkt. i lov om kommunernes styrelse, hvorefter ethvert medlem af byrådet for byrådet kan indbringe ethvert spørgsmål samt fremsætte forslag til beslutninger

## **Bilag**

Bilag 1 - Notat til initiativretssag om stop af planlægning for vindmøller og solcelleparker.pdf

# **Punkt 11: 11. Godkendelse af revision af regulativ for tømning af bundfældningstanke i Silkeborg Kommune**

22/1142

## **Resume**

Silkeborg Kommune har i samarbejde med Silkeborg Forsyning udarbejdet et revisionsforslag af regulativ for tømning af bundfældningstanke i Silkeborg Kommune.

Revisionen indeholder kun redaktionelle ændringer. Revisionen har til formål at afhjælpe sproglige uklarheder og indarbejder de erfaringer som kommunen har, ved administration af det gældende regulativ. Revisionen er med til at styrke Silkeborg Kommunes myndighedsarbejde og Silkeborg Forsynings kundeservice.

## **Indstilling**

Teknik- og Miljøchefen indstiller til byrådet,

- at revisionsforslaget godkendes.

## **Beslutning Byrådet den 28-04-2026**

Indstillingen godkendt.

Fraværende: Kathrine Frøhlich (F) i stedet deltog Bente Refslund (F).

## **Beslutning Økonomiudvalget den 21-04-2026**

Indstillingen anbefales.

Fraværende: Signe Haahr Lindegaard (Ø) i stedet deltog Peter Sig Kristensen (Ø)

## **Beslutning Klima- og Miljøudvalget den 13-04-2026**

Godkendt.

Alexander Green (DD) stemmer imod, idet der ikke er gjort nok for, at det er skrevet i et inkluderende lixtal.

## **Beskrivelse af sagen**

Silkeborg Kommune har i samarbejde med Silkeborg Forsyning udarbejdet et revisionsforslag af regulativet for den obligatoriske ordning for tømning af bundfældningstanke i Silkeborg Kommune.

Revisionen indeholder kun redaktionelle ændringer. Revisionen har til formål at afhjælpe sproglige uklarheder og indarbejde de erfaringer, som kommunen har ved administration af det gældende regulativ. Revisionen er med til at styrke Silkeborg Kommunes myndighedsarbejde og Silkeborg Forsynings kundeservice.

Af bilaget til dette dagsordenspunkt ses både det gældende regulativ og revisionsforslaget.

Kolonne 1: Gældende regulativ for tømning af bundfældningstanke.

Kolonne 2: Forslag til revision til regulativ for tømning af bundfældningstanke.

## **Ved revisionen opnår Silkeborg Forsyning og Silkeborg Kommune følgende:**

- Afhjælper sproglige uklarheder for at sikre en styrket tolkning i den daglige myndighedsadministration og kundeservice ifm. tømningsordningen.
- Sikre et styrket grundlag til behandling af kundehenvendelser i Silkeborg Forsyning, som er omfattet af tømningsordningen.

## **Bilag**

Bilag 1 - Bilag til dagsordenspunkt om revision af regulativ for tømning af bundfældningstanke

# Punkt 12: 12. Drøftelse og beslutning om emner til generalforsamling i Silkeborg Forsyning A/S

26/7873

## Resume

Byrådet skal i forbindelse med sagen drøfte og tage stilling til, hvor vidt man har yderligere emner, som ønskes behandlet på den ordinære generalforsamling i Silkeborg Forsyning A/S 26. maj 2026.

## Indstilling

Teknik- og Miljøchefen indstiller til byrådet,

- at dagsorden til generalforsamling i Silkeborg Forsyning A/S drøftes
- at der på baggrund af drøftelsen træffes beslutning om eventuelle emner til behandling på generalforsamling.

## Beslutning Byrådet den 28-04-2026

Borgmesteren oplyser, at Rune Kristensen (A) og Trine Rounkvist (C) indstilles som politisk udpegede repræsentanter på generalforsamlingen.

Indstillingen fra Økonomiudvalget godkendt.

Fraværende: Kathrine Frøhlich (F) i stedet deltog Bente Refslund (F).

## Beslutning Økonomiudvalget den 21-04-2026

Indstillingen fra Klima- og Miljøudvalget anbefales.

Fraværende: Signe Haahr Lindegaard (Ø) i stedet deltog Peter Sig Kristensen (Ø)

## Beslutning Klima- og Miljøudvalget den 13-04-2026

Udvalget anbefaler følgende temaer til dagsordenen for generalforsamlingen:

- Plan for det nye rensningsanlæg, inkl. forventet økonomi.
- Orientering om tidligere undersøgelser af muligheder for vindmøller i regi af Silkeborg Forsyning. I forbindelse med punktets behandling udleveres til ejer notat af 30. januar 2025 udarbejdet af Added Values. Notatet udleveres i sin helhed.
- Fremtidig placering af generalforsamlingen, således at flest mulige politikere kan deltage.
- Sammenligning af takster med andre kommuner.
- Data på u hensigtsmæssig udledning af spildevand i naturen.
- Silkeborg Forsynings arbejde med grundvandsbeskyttelse

## Beskrivelse af sagen

Byrådet vedtog 28. november 2023 ([sag nr. 21](#)) retningslinjer for emner til generalforsamlinger i Silkeborg Forsyning. I henhold til disse retningslinjer skal der behandles en politisk drøftelses- og beslutningssag om mulige emner til dagsordenen for den kommende generalforsamling i Silkeborg Forsyning, herunder af hensyn til den politiske forvaltning af Klima- og Miljøudvalgets ressortområde.

Generalforsamlingen afholdes i år 26. maj 2026. Borgmesteren fungerer som kommunens repræsentant på generalforsamlingen, men alle byrådsmedlemmer modtager en invitation til at overvære generalforsamlingen.

Silkeborg Kommune har ikke modtaget dagsordenen fra Silkeborg Forsyning endnu, da denne behandles i bestyrelsen 7. maj 2026. Udgangspunktet for indholdet af generalforsamlingens dagsorden og dermed byrådets drøftelse er ifølge selskabets vedtægter følgende punkter:

- Valg af dirigent
- Forelæggelse af årsrapport til godkendelse
- Beslutning om anvendelse af overskud eller dækning af underskud i henhold til den godkendte årsrapport
- Godkendelse af bestyrelseshonorar
- Valg af medlemmer til bestyrelsen
- Valg af revisor

# Punkt 13: 13. Godkendelse af Silkeborg Kommunes regnskab 2025

26/9449

## Resume

Der er udarbejdet regnskab 2025 for Silkeborg Kommune til Økonomiudvalgets behandling med henblik på fremsendelse til byrådet og efterfølgende afgivelse til revisionen.

## Indstilling

Økonomichefen indstiller til byrådet,

- at Regnskab 2025 godkendes til afgivelse til revision, når udstykningsregnskaber samt afsluttede køb og salg af fast ejendom godkendes

## Beslutning Byrådet den 28-04-2026

Indstillingen godkendt.

Fraværende: Kathrine Frøhlich (F) i stedet deltog Bente Refslund (F).

## Beslutning Økonomiudvalget den 21-04-2026

Indstillingen anbefales.

Fraværende: Signe Haahr Lindegaard (Ø) i stedet deltog Peter Sig Kristensen (Ø).

## Beskrivelse af sagen

Der er udarbejdet regnskab for 2025 for Silkeborg Kommune.

Regnskab 2025 indeholder en række oversigter og redegørelser, der samlet set opfylder formkravene til kommunens regnskabsaflæggelse, jf. Indenrigsministeriets Budget- og Regnskabssystem for kommuner.

Herudover vil en række mere specifikke oplysninger, som eksempelvis regnskabsbemærkninger for de enkelte bevillinger (behandlet i fagudvalg) og noter om andre regnskabsmæssige forhold, være tilgængelige for revisionen ved deres gennemgang af regnskabet.

Via dette [link](#) ses regnskabet samt regnskabsbemærkninger. Regnskabet er ligeledes vedhæftet som bilag.

Udvalgte hovedtal fra regnskabsberetningen beskrives nedenfor.

## Regnskabsopgørelse

I nedenstående tabel fremgår den overordnede regnskabsopgørelse.

| Regnskabsopgørelse (mio. kr.) | Regnskab 2024 | Opr. budget 2025 | Korr. budget 2025 | Regnskab 2025 |
|-------------------------------|---------------|------------------|-------------------|---------------|
| Skattefinansieret område      |               |                  |                   |               |
| Indtægter                     | -7.247,4      | -7.695,3         | -7.697,5          | -7.706,1      |
| Driftsudgifter                | 6.674,8       | 7.187,0          | 7.269,6           | 7.093,6       |

|                                      |        |        |        |        |
|--------------------------------------|--------|--------|--------|--------|
| Renter                               | -9,9   | 7,2    | 7,2    | -19,2  |
| Resultat af ordinær driftsvirksomhed | -582,5 | -501,1 | -420,6 | -631,7 |
| Anlægsudgifter                       | 320,2  | 300,9  | 678,3  | 378,2  |
| Jordforsyning                        | -19,8  | 66,7   | 18,3   | -36,1  |
| Resultat 2025                        | -282,1 | -133,5 | 276,0  | -289,7 |

Regnskabsresultatet viser et overskud på den ordinære drift på 631,7 mio. kr., hvilket er 130,6 mio. kr. mere end oprindeligt budgetteret. Det forøgede driftsoverskud ift. budgetteret skyldes primært et mindreforbrug på driftsudgifterne i forhold til oprindeligt budget på 93,4 mio. kr., svarende til 1,3 %. Mindreforbrug er beskrevet nærmere i regnskabsnote 3 i bilag 1.

Dertil er det forbedrede resultat på den ordinære drift påvirket af, at Silkeborg Kommune i 2025 har haft en nettoindtægt på 19,4 mio. kr. vedrørende renter og indeksering. Dette kan primært tilskrives merindtægter vedrørende forrentning af Silkeborg Kommunes kassebeholdning.

Kommunen har i 2025 haft anlægsudgifter (eksklusive jordforsyning) på 378,2 mio. kr. mod oprindeligt budgetteret 300,9 mio. kr. Merforbruget i forhold til oprindeligt budget skyldes forbrug af overførte midler fra tidligere år. Kommunen har i 2025 som tidligere år et betydeligt mindreforbrug på anlæg i forhold til korrigeret budget, hvilket medfører, at korrigeret budget på anlæg igen i 2026 er betydeligt højere end oprindeligt budgetteret.

Resultatet vedrørende jordforsyning i forhold til oprindeligt budget skyldes merindtægter fra salg af jord, samt mindredgifter til køb af jord og byggemodning, hvilket er beskrevet nærmere i regnskabsnote 6.

Samlet set viser regnskabsopgørelsen for 2025 dermed samlet set et overskud på 289,7 mio. kr.

#### Finansieringsoversigt

I nedenstående tabel fremgår den overordnede finansieringsoversigt.

| Finansieringsoversigt<br>(mio. kr.) | Regn-<br>skab 2024 | Opr. budget<br>2025 | Korr. budget<br>2025 | Regn-<br>skab 2025 |
|-------------------------------------|--------------------|---------------------|----------------------|--------------------|
| Tilgang af likvide aktiver          | -311,6             | -174,9              | 206,5                | -299,5             |
| Anvendelse af likvide aktiver       | 769,1              | 117,6               | 125,7                | 154,2              |
| Kursreguleringer                    | -14,2              | 0,0                 | 0,0                  | -1,5               |
| Ændring af likvider 2025            | 443,2              | -57,3               | 332,2                | -146,8             |

Tilgang af likvide midler er årsresultatet i regnskab 2025 tillagt låneoptag på 9,8 mio. kr. Anvendelse af likvide aktiver består af afdrag på ordinære lån, afdrag på kommunens feriepengeforpligtelse samt finansforskydninger, hvilket er nærmere beskrevet i regnskabsnote 8. Samlet set viser finansieringsoversigten en ændring af likvider på 146,8 mio. kr. i regnskab 2025.

#### Egenkapital

I nedenstående tabel fremgår resultatet af egenkapitalen i 2024 og 2025.

|                        | Regn- skab 2024 | Regn- skab 2025 |
|------------------------|-----------------|-----------------|
| Egenkapital (mio. kr.) |                 |                 |
| Egenkapital i alt      | -5.564,4        | -5.188,8        |

Egenkapitalen er forskellen imellem summen af kommunens aktiver og kommunens passiver. Egenkapitalen er med andre ord den del af kommunens finansiering af aktiver, som ikke dækkes igennem gæld. Udviklingen i kommunens egenkapital er beskrevet i regnskabsnote 13.

#### Udstykningsregnskaber og afsluttede køb og salg af fast ejendom

I denne sag godkendes årets udstykningsregnskaber samt afsluttede køb og salg af fast ejendom. Af regnskabet fremgår en oversigt over udstykningsregnskaber samt oversigt over anlægsregnskaber, hvoraf afsluttede køb og salg af fast ejendom fremgår.

## **Bilag**

Bilag 1 - Bilag 1 - Regnskab 2025

# Punkt 14: 14. Silkeborg Kommunes økonomiske politik

26/8176

## Resume

Silkeborg Kommunes økonomiske styring er baseret på byrådets økonomiske politik. I forbindelse med den nye byrådsperiode drøfter Økonomiudvalget den økonomiske politik med henblik på byrådets efterfølgende godkendelse.

Byrådets økonomiske politik danner grundlag for budgetlægningen og økonomistyringen i Silkeborg Kommune.

## Indstilling

Økonomichefen indstiller til Økonomiudvalget,

- at byrådets økonomiske politik drøftes
- at der på baggrund af drøftelsen udarbejdes en sag til godkendelse i byrådet

## Beslutning Byrådet den 28-04-2026

Indstillingen godkendt.

Fraværende: Kathrine Frøhlich (F) i stedet deltog Bente Refslund (F).

## Beslutning Økonomiudvalget den 07-04-2026

Økonomiudvalget drøftede den økonomiske politik.

Økonomiudvalget indstiller den økonomiske politik til byrådet med en præcisering af, at mål for likviditet formuleres til følgende:

Kommunens samlede likviditet er ca. 500 mio. kr.

## Beskrivelse af sagen

Byrådets nuværende økonomiske politik består af 2 økonomiske målsætninger og 5 mere konkrete mål.

Målsætningerne er:

1. Kommunens økonomi skal være i balance på kort og langt sigt
2. Kommunens midler skal anvendes der, hvor de giver mest værdi for borgerne

Målsætningen om en økonomi i balance omfatter mål for 5 overordnede dele af kommunens økonomi.

Mål for likviditet

Kommunens samlede likviditet skal være mindst 500 mio. kr.

Mål for anlægsniveau

Der tilstræbes et årligt bruttoanlægsniveau på 375 mio. kr.

Afdrag på gæld

Byrådet ønsker at afdrage på kommunens gæld.

## Optagelse af lån

Byrådet ønsker at optage lån, når det er økonomisk fordelagtigt, og der er mulighed for det inden for kommunens låneramme.

## Driftsresultat

Overskuddet på driften (driftsresultatet) skal være stort nok til, at udgifter til anlæg og nettoafdrag på lån kan finansieres.

Den nuværende økonomiske politik, som er vedtaget af det tidligere byråd, er vedlagt som bilag.

Økonomi og IT foreslår, at Økonomiudvalget drøfter den økonomiske politik med henblik på Byrådets efterfølgende godkendelse. Den økonomiske politik kan dermed ligge til grund for budgetlægningen for 2027-2030 og efterfølgende budgetlægninger i byrådsperioden.

Økonomi og IT vurderer, at byrådets nuværende økonomiske politik udgør et godt grundlag for den økonomiske styring i Silkeborg Kommune.

Med henblik på at leve op til målsætningen om en økonomi i balance på både kort og langt sigt kan målet vedr. driftsresultatet med fordel få en mere fremtrædende rolle i økonomistyringen som et udtryk for den strukturelle balance.

## **Bilag**

Bilag 1 - Økonomisk politik (vedtaget af byrådet 19. marts 2024)

# Punkt 15: 15. Godkendelse af tilpasninger af rådighedsbeløb og bevillinger i anlægsbudget 2026

26/9637

## Resume

Ved budgetvedtagelsen af Budget 2026-2029 blev der vedtaget et anlægsbudget med bruttoanlægsudgifter eksklusive ældreboliger for 2026 på 423 mio. kr. I forbindelse med byrådets behandling af overførsel af rådighedsbeløb fra 2025 til 2026 blev der overført rådighedsbeløb for yderligere 355 mio. kr.

De seneste tre år har det gennemsnitlige forbrug på bruttoanlægsudgifter været ca. 431 mio. kr. årligt.

Med henblik på at bringe større sammenhæng mellem det korrigerede anlægsbudget og den reelle omsætningsevne er anlægsbudgettet for 2026 blevet gennemgået for at vurdere, om der er projekter, som enten helt eller delvist ikke forventes gennemført. Rådighedsbeløbene for de projekter foreslås tilført kassen med denne sag.

Gennemgangen bidrager desuden til klarhed over den forventede gennemførelse af anlægsprojekter i 2026.

I alt foreslås der tilført kassen rådighedsbeløb på 68,544 mio. kr., hvoraf der nedsættes bevillinger med tilhørende rådighedsbeløb på i alt 2,558 mio. kr. Herudover overføres 2 mio. kr. fra anlæg til drift.

En række af ændringerne er udtryk for en tidsforskydning af projekterne. Denne sag fokuserer alene på 2026 og for de projekter, hvor der foreslås tidsforskydning af projekterne, lægges rådighedsbeløbet i kassen med denne sag, mens tilpasning for 2027 og frem vil ske i forbindelse med budgetlægningen for 2027-2030.

Det samlede korrigerede bruttoanlægsbudget i 2026 efter de foreslåede ændringer i denne sag er 736,4 mio. kr.

## Indstilling

Kommunaldirektøren indstiller til byrådet,

- at ændringerne i tabel 1 godkendes, og at der tilføres i alt 31,811 mio. kr. til kassen, herunder at bevillingsnedsættelse og bevillingsflytning fra anlæg til drift, som det fremgår af tabel 1, godkendes
- at ændringerne i tabel 2 godkendes herunder, og at der tilføres i alt 9,140 mio. kr. til kassen og at
  - rådighedsbeløb på 0,5 mio. kr. i 2026 til ”Styrket og grøn klimatilpasning” frigives og
  - rådighedsbeløb på 0,5 mio. kr. i 2026 til ”Ådalsprojekt Gudenåen” frigives,
- at ændringerne i tabel 3 godkendes, og at der tilføres i alt 24,000 mio. kr. til kassen,
- at ændringerne i tabel 4 godkendes, og at der tilføres i alt 5,593 mio. kr. til kassen, herunder at bevillinger nedsættes, som det fremgår af tabel 4
- at der aflægges anlægsregnskab på anlægsprojekterne ’Birkebo Plejecenter, 24 pl. udvidelse, serviceareal’ og ’Svinget, Sorring’ som beskrevet i tabel 1 og 4

## Beslutning Byrådet den 28-04-2026

Indstillingen godkendt.

Fraværende: Kathrine Frøhlich (F) i stedet deltog Bente Refslund (F).

## Beslutning Økonomiudvalget den 21-04-2026

Indstillingen anbefales.

Økonomiudvalget anbefaler, at forlængelsen af Vestre Højmarksvej udgår af budgettet og kommuneplanen.

Fraværende: Signe Haahr Lindegaard (Ø) i stedet deltog Peter Sig Kristensen (Ø).

## Beskrivelse af sagen

Med henblik på at bringe større sammenhæng mellem det korrigerede anlægsbudget og den reelle omsætningsevne er anlægsbudgettet for 2026 blevet gennemgået for at vurdere, om der er projekter, som enten helt eller delvist ikke forventes gennemført.

#### Ejendomsområdet

Der foreslås nedenstående ændringer på bevilling 12 Kommunale ejendomme.

På en række puljer på ejendomsområdet er der overført forholdsvis store rådighedsbeløb fra 2025 til 2026. Vurderingen er, at det vil være vanskeligt at anvende både overførte rådighedsbeløb og nye midler fra budget 2026, hvorfor de ikke frigivne midler for 2026 foreslås tilført kassen. Hvis det som konsekvens af dette senere i 2026 viser sig, at der ikke er midler til at gennemføre nødvendige tilpasninger mv., kan der tages midler op af kassen igen til dette. Navnet på puljen Renoveringer og vedligehold, herunder velfærdsinstitutioner ændres, så puljen også omfatter udeområder og legepladser.

Nogle nye puljer foreslås reduceret, da det ikke vurderes, at rådighedsbeløbet vil kunne anvendes i 2026.

Projektet omkring etablering af musikøvelokale foreslås udskudt, da det ikke forventes at kunne gennemføres i 2026. Midlerne kan budgetteres i forbindelse med budgetlægningen for 2027.

Projektet vedr. renovering og udbygning af haller i Voel foreslås udskudt i to år. Rådighedsbeløbet i 2026 tilføres kassen og forskydningen på to år sker i forbindelse med budgetlægningen for 2027. Udskydelsen sker for at sikre, at budgettet placeres i overensstemmelse med tilkendegivelse om lokal medfinansiering.

Plejecentret i Bryrup forudsætter myndighedsmæssige afklaringer, og projektet indebærer nedrivning af de eksisterende boliger og inden det kan se, skal der findes egnede erstatningsboliger mv. Det er en kompliceret proces, som er i sin forberedelsesfase, og der vil derfor ikke være behov for anlægsmidler i 2026. Rådighedsbeløbet i 2026 for både serviceareal og boligdel foreslås derfor tilført kassen med henblik på tidsmæssige korrekt budgettering i forbindelse med budgetlægningen for 2027-2030.

I anlægsbudgettet er der frigivet rådighedsbeløb til projektering af udvidelse af Birkebo Plejecenter. Da der i budget 2026 blev afsat midler til nedrivning af Birkebo og etablering af nyt plejecenter i Bryrup i stedet, blev der også afsat midler til projektering af det nye projekt. Da der ikke skal bruges projekteringsmidler til det tidligere projekt om udvidelse af Birkebo, foreslås restrådighedsbeløbet tilført kassen.

Midler til det nye plejecenter i Alderslyst er budgetlagt i 2026-2030, men projektet forudsætter ny lokalplan for området. Det betyder, at det forventede forbrug på projektet bliver i alt 2,5 mio. kr. (i alt på både serviceareal og ældreboliger) og det foreslås derfor, at den resterende del af rådighedsbeløbet (i alt 4,246 mio. kr.) lægges i kassen og budgetteres korrekt i forbindelse med budgetlægning for 2027-2030.

Tabel 1 Ejendomsområdet (bevilling 12 Kommunale ejendomme)

| Projekt navn   | Ændring i<br>rådighedsbeløb<br>(i 1.000 kr.) | Bevillingsmæssige ændringer |
|--|--|-----------------------------|
| Fleksibel tilpasning af kapacitet (årlig pulje)          | -4.600                                       |                             |
| Mindre anlægsarbejder på dagtilbudsområdet (årlig pulje) | -3.000                                       |                             |
| Musikøvelokale / GAME Street Hub                         | -3.000                                       |                             |

|   |        |
|---|--------|
| Renovering og udbygning af haller i Voel                        | -1.000 |
| Renovering, udeområder og legepladser i velf.inst (årlig pulje) | -1.500 |
| Anlægssikringsmidler, ældreområdet (årlig pulje)                | -4.000 |
| Renovering, sikring af tidssvarende plejecentre (årlig pulje)   | -2.000 |
| Nyt plejecenter i Bryrup med 24 pladser, serviceareal           | -1.000 |
| Nyt plejecenter i Bryrup med 24 pladser, ældreboliger           | -500   |
| Nyt plejecenter i Alderslyst, ældreboliger                      | -3.800 |
| Nyt plejecenter i Alderslyst, serviceareal                      | -0,446 |
| Lokale specialklasser (årlig pulje)                             | -500   |
| Renovering og opgradering af faglokaler                         | -1.000 |
| Tilpasning af inklusionscentre (årlig pulje)                    | -500   |
| Renoveringer og vedligehold, herunder velfærdsinstitutioner     | -4.000 |

Det ikke-frigivne rådighedsbeløb nedsættes med 4 mio. kr. fra 9 til 5 mio. kr. 2 mio. kr. tilføres kassen og 2 mio. kr. overføres til drift på bevilling 12 Kommunale ejendomme.

Projekter, hvor der er givet bevilling

Ændring i  
rådighedsbeløb

(i 1.000 kr.)

|  |         |  |
|--|---------|--|
| Birkebo Plejecenter, 24 pl.<br>udvidelse, serviceareal | -965    | Bevillingen nedsættes med 0,965<br>mio. kr. fra 1,0 mio. kr. til 0,035 mio.<br>kr., og der aflægges regnskab |
| I alt  | -31.811 |  |

Tværgående aktiviteter

Der foreslås nedenstående ændringer på bevilling 16 Tværgående aktiviteter. Puljen til byfornyelse foreslås nedsat med 1 mio. kr. til 2 mio. kr. i 2026. Herudover er der overført byfornyelsesmidler fra tidligere år til 2026.

Det ikke frigivne rådighedsbeløb, som er overført fra 2025 til 2026 til klimahandleplan, foreslås tilført kassen. Der er fortsat 0,965 mio. kr. til klimahandleplan, som er overført fra 2024 til 2026.

På projektet Klimahandleplan 2050 er der overført ikke-frigivet rådighedsbeløb på 2,5 mio. kr. I forbindelse med budgetlægningen for 2026 blev budgettet på 2,5 mio. kr. fra 2026 og frem overført fra anlæg til drift. Det foreslås, at de 2,5 mio. kr. tilføres kassen, dog sådan at der heraf øremærkes 1 mio. kr. til skovrejsning i Eriksborg jf. selvstændig sag på Økonomiudvalgets dagsorden 21. april 2026.

Midlerne til at styrke grøn klimatilpasning og Ådalsprojektet Gudenåen foreslås fordelt med 0,5 mio. kr. i årene 2026-2030. Rådighedsbeløbene i 2026 nedsættes til 0,5 mio. kr. for begge projekter og frigives. Tilpasning af rådighedsbeløb for 2027-2030 sker ved budgetlægningen for 2027.

Tabel 2 Tværgående aktiviteter (bevilling 16 Tværgående aktiviteter)

| Projekt navn                             | Ændring (i 1.000 kr.) |
|--|-----------------------|
| Byfornyelse til byer under 5.000 borgere | -1.000                |
| Klimahandleplan (årlig pulje)            | -4.640                |
| Klimaplan 2050 (årlig pulje)             | -2.500                |
| Styrket og grøn klimatilpasning          | -500                  |
| Ådalsprojekt Gudenåen                    | -500                  |
| I alt                                    | -9.140                |

## Teknik- og Miljøområdet

Der foreslås nedenstående tilpasninger på vejområdet.

På projektet ”Høje Kejlstrupvejs forlængelse, vejanlæg” er der i marts 2026 frigivet 5 mio. kr. Der er fortsat et ikke-frigivet rådighedsbeløb på 10 mio. kr. i 2026. Der forventes på nuværende tidspunkt anvendt op til 5 mio. kr. i år og de resterende 10 mio. kr. foreslås derfor lagt i kassen nu og placeret i relevant overslagsår i forbindelse med budgetlægningen for 2027-2030.

På projektet ”Søtorvet, forlægning af Christian 8. Vej og Søvej” er der ikke-frigivet rådighedsbeløb på 12 mio. kr. i 2026. Det foreslås, at beløbet tilføres kassen.

Projektet ”Vedligeholdelse af kommunens veje” har et budget i 2026 på 7 mio. kr. Heraf foreslås 2 mio. kr. tilført kassen.

Tabel 3 Vejområdet (bevilling 25 Veje)

| Projekt navn                                      | Ændring (i 1.000 kr.) |
|---|-----------------------|
| Høje Kejlstrupvejs forlængelse, vejanlæg          | -10.000               |
| Søtorvet, forlægning af Christian 8. Vej og Søvej | -12.000               |
| Vedligeholdelse af kommunens veje (årlig pulje)   | -2.000                |
| I alt   | -24.000               |

Der foreslås nedenstående tilpasninger på byggemodningsområdet.

Byggemodningsprojektet vedr. nyt boligområde i Gjern er af forskellige årsager forsinket. På den baggrund foreslås 4 mio. kr. i 2026 tilført kassen. Ved budgetlægningen for 2027-2030, hvor der forventes klarhed over tidshorizonten for projektet, tilføres de 4 mio. kr. i relevant budgetår.

I Sorring er der udstykket en række boliggrunde. Grundene er fortsat til salg, og når alle grunde er solgt, vil der forventeligt været et færdiggørelsesarbejde. Da det er usikkert, hvornår samtlige grunde er solgt, foreslås bevillingen nedsat og projektet lukket.

Tabel 4 Byggemodningsområdet (bevilling 29 Byggemodning)

| Projekt navn                           | Ændring (i 1.000 kr.) | Bevillingsmæssige ændringer   |
|--|-----------------------|---|
| Nyt boligområde<br>Gjern               | -4.000                |   |
| Projekter, hvor der er givet bevilling |                       |   |
| Svinget, Sorring                       | -1.593                | Bevillingen nedsættes med 1,593 mio. kr. fra 6,500 mio. kr. til 4,907 mio. kr., og der aflægges regnskab. |

I alt -5.593

Opdateret anlægsoversigt efter ovenstående ændringer fremgår af bilag 1, "Anlægsoversigt inkl. foreslåede ændringer, april 2026".

## Økonomi

Økonomistaben oplyser,

- at ikke frigivne rådighedsbeløb på bevilling 12 Kommunale ejendomme kan nedsættes med i alt 30,846 mio. kr. jf. tabel 1, når beløbet tilføres kassen og der tilføres 2 mio. kr. til bevilling 12 Kommunale ejendomme, drift,
- at anlægsbevilling vedr. Birkebo Plejecenter, 24. pl, udvidelse, serviceareal på bevilling 12 Kommunale ejendomme kan nedsættes med 0,965 mio. kr. fra 1,0 mio. kr. til 0,035 mio. kr., når rådighedsbeløbet tilføres kassen, og at der aflægges regnskab på anlægsprojektet,
- at ikke frigivne rådighedsbeløb på bevilling 16 Tværgående aktiviteter kan nedsættes med i alt 9,140 mio. kr. jf. tabel 2, når beløbet tilføres kassen,
- at ikke frigivne rådighedsbeløb bevilling 25 Veje kan nedsættes med i alt 24,000 mio. kr. jf. tabel 3, når beløbet tilføres kassen,
- at ikke frigivne rådighedsbeløb bevilling 29 Byggemodning Veje kan nedsættes med i alt 4,0 mio. kr. jf. tabel 4, når beløbet tilføres kassen,
- at anlægsbevilling vedr. Svinget, Sorring på bevilling 29 Byggemodning kan nedsættes med 1,593 fra 6,5 mio. kr. til 4,907 mio. kr., når beløbet tilføres kassen og at der aflægges regnskab på anlægsprojektet,
- at anlægsbevilling på 0,5 mio. kr. med rådighedsbeløb i 2026 til Styrket og grøn klimatilpasning på bevilling 16 Tværgående aktiviteter, kan gives indenfor budgettets rammer,
- at anlægsbevilling på 0,5 mio. kr. med rådighedsbeløb i 2026 til Ådalsprojekt Gudenåen på bevilling 16 Tværgående aktiviteter, kan gives indenfor budgettets rammer.

## Bilag

Bilag 1 - Anlægsoversigt inkl. foreslåede ændringer, april 2026

# Punkt 16: 16. Godkendelse af anlægsbevilling til etape 2 af genoprettende vedligehold ved Kunstcentret Silkeborg Bad

24/36168

## Resume

Byrådet skal tage stilling til, hvorvidt de kan godkende en forhøjelse af anlægsbevilling på 5,0 mio. kr. fra 6,0 mio. kr. til 11,0 mio. kr. til genoprettende vedligehold ved Kunstcentret Silkeborg Bad i 2026. Forhøjelsen sker indenfor budgettets rammer i 2026.

## Indstilling

Ejendomschefen indstiller til byrådet,

- at forhøjelse af anlægsbevilling med 5,0 mio. kr. fra 6,0 mio. kr. til 11,0 mio. kr. på bevilling 12 Kommunale ejendomme godkendes med rådighedsbeløb indenfor budgettets rammer i 2026.

## Beslutning Byrådet den 28-04-2026

Indstillingen godkendt.

Fraværende: Kathrine Frøhlich (F) i stedet deltog Bente Refslund (F).

## Beslutning Økonomiudvalget den 21-04-2026

Indstillingen anbefales.

Fraværende: Signe Haahr Lindegaard (Ø) i stedet deltog Peter Sig Kristensen (Ø).

## Beskrivelse af sagen

Kunstcentret Silkeborg Bad er en stor og anerkendt kulturinstitution i Silkeborg Kommune og er beliggende i bevaringsværdige og kulturhistorisk vigtige bygninger. Bygningsmassen og arealet er ejet af Silkeborg Kommune, og i december 2024 blev en erhvervslejekontrakt mellem kommunen og Kunstcentret Silkeborg Bad underskrevet. I forbindelse med budgetaftalen for 2024 ønskede byrådet en undersøgelse af potentielle fremtidige anvendelsesmuligheder for hele og dele af området omkring Kunstcentret Silkeborg Bad samt udgifter til genoprettende vedligeholdelse.

Byrådet blev præsenteret for undersøgelsen 30. april 2024.

På baggrund af sagen 30. april 2024 indarbejdede byrådet i anlægsbudget 2025-2028 samlet 11,0 mio. kr. fordelt over 2025 og 2026 til genoprettende vedligehold af Kunstcentret Silkeborg Bad.

Midlerne er primært afsat til vedligehold af Kurbygningen, Skovvillaen, Søvilla og Kuskeboligen.

I januar 2025 godkendte byrådet en anlægsbevilling på 6,0 mio. kr. til første etape af det genoprettende vedligehold. Denne er bl.a. blevet brugt til udskiftning af dele af Kurbygningens tag, en altan- og facaderenovering på Kurbygningen samt etablering og udskiftning af tekniske installationer.

Etape 2 som ønskes godkendt i denne sag omfatter primært facaderenovering af Skovvillaen, Søvillaen samt Kudskeboligen ved Badet.

Efter en gennemgribende renovering af mur- og træværk vil facader og vinduer blive malerbehandlet.

## Økonomi

Økonomistaben oplyser, at forhøjelse af anlægsbevilling med 5,0 mio. kr. fra 6,0 mio. kr. til 11,0 mio. kr. kan gives på bevilling 12 Kommunale ejendomme med rådighedsbeløb indenfor budgettets rammer i 2026.

# Punkt 17: 17. Godkendelse af anlægsbevilling til genoprettende vedligehold af Vejlsøvej 25, Silkeborg

26/9761

## Resume

Byrådet besluttede 27. januar 2026 at erhverve Freja Ejendommens andel af Vejlsøvej 25, 8600 Silkeborg med et formål om blandt andet at styrke eliteiværksættermiljøet. Silkeborg Kommune blev med købet eneejer af ejendommen pr. 3. marts 2026.

I sagsbeskrivelsen til byrådet blev det oplyst, at der ville blive fremsendt særskilt sag vedr. fremtidige ombygningsomkostninger og den fremtidige anvendelse. Bygningskomplekset har ikke været i brug siden 2022, og for at bygningen kan anvendes til formålet er der behov for genoprettende vedligehold og opdatering. Samtidig bærer ejendommen indvendigt præg af godt 30 års brug.

Den forventede udgift til opgaven vil være ca. 8.000 kr./m<sup>2</sup>, svarende til i alt 18 mio. kr. Herudover er der behov for ca. 2 mio. kr. til opstart af bygning B, som har stået ubrugt i en periode. Med sagen søges der om kassefinansieret anlægsbevilling på 20 mio. kr. til formålet.

## Indstilling

Ejendomschefen og Økonomichefen indstiller til byrådet,

- at anlægsbevilling og rådighedsbeløb i 2026 til genoprettende vedligehold af bygning C og D og opstart af bygning B på Vejlsøvej 25 på 20 mio. kr. godkendes, når der gives en kassefinansieret tillægsbevilling på 20 mio. kr.

## Beslutning Byrådet den 28-04-2026

Indstillingen godkendt.

Imod stemte Lars Hansen (F).

Fraværende: Kathrine Frøhlich (F) i stedet deltog Bente Refslund (F).

## Beslutning Økonomiudvalget den 21-04-2026

Det blev præciseret at det er C og D, der er omfattet af genoprettende vedligeholdelse.

Indstillingen anbefales.

Fraværende: Signe Haahr Lindegaard (Ø) i stedet deltog Peter Sig Kristensen (Ø).

## Beskrivelse af sagen

Silkeborg Kommune har købt Freja Ejendommens andel af Vejlsøvej 25, Silkeborg og er nu eneejer af bygningen. For at ejendommen kan blive brugt til at styrke eliteiværksættermiljøet i Silkeborg, som er det formål bygningen bl.a. er købt til, er der behov for genoprettende vedligehold.

Idet bygningen ikke fuldt ud kan udnyttes til dette formål, udlejes overskudskapaciteten.

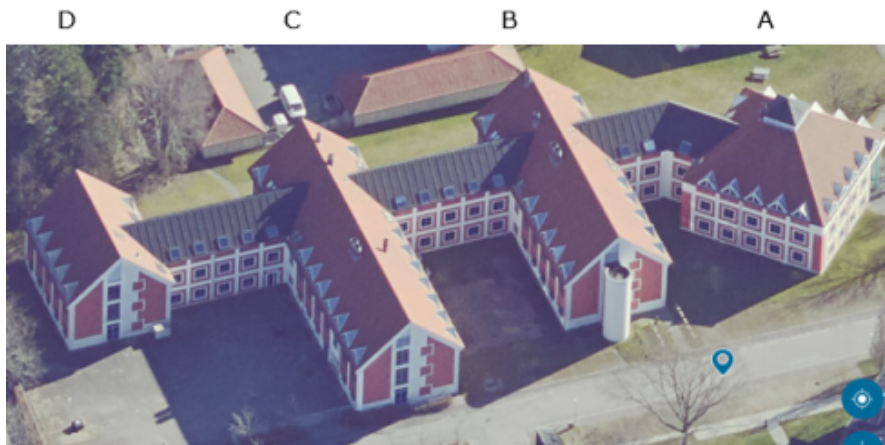

I første omgang gennemføres vedligeholdelsesopgaven for bygning C og D, mens bygning B udlejes midlertidigt (se selvstændig sag til Økonomiudvalget 21. april 2026).

Bygning A i bygningskompleksets påtænkes på sigt anvendt til Eliteiværksættermiljøet, Førsteholdet. Forhåbningen er dermed, at det samlede bygningskompleks kan være aktiveret i løbet af 2027.

## **Genoprettende vedligehold af bygning B og C**

Ejendomme vurderer, at udgiften til genoprettende vedligehold af bygningen vil være ca. 8.000 kr. pr. m<sup>2</sup>.

Planen er nu at opdatere bygning C og D i bygningskomplekset som har en samlet størrelse på 2.267 m<sup>2</sup>. Udgiften til dette forventes derfor at være i alt 18 mio. kr., svarende til ca. 8.000 kr. pr. m<sup>2</sup>.

Herudover vil der være udgifter til klargøring af bygning B som skal midlertidigt udlejes imens der gennemføres genoprettende vedligehold af bygning C og D. Der forventes en udgift på ca. 2 mio. kr. til dette.

Der er foretaget en foreløbig screening i forhold til eventuelle ekstraordinære udgifter til miljøsanering. Dvs. undersøgelse for bly i maling, asbest m.m. Den overordnede screening peger ikke på omkostningstunge overraskelser.

Vedligeholdelsesopgaven vil omfatte både 1. og 2. sal i bygning C og D. Begrundelsen herfor er, at det byggeteknisk er hensigtsmæssigt at foretage hele vedligeholdelsesopgaven på en gang. Det skyldes, at opgaven inkluderer etablering af faldstamme og at der sikres hensigtsmæssige brandtekniske forhold mm. Samtidig er der en forventning om, at 2. sal vil kunne udlejes.

## **Økonomi**

Økonomistaben oplyser, at der ikke er afsat midler til i budgettet til projektet vedr. genoprettende vedligehold.

Anlægsbevilling på 20,0 mio. kr. til genoprettende vedligehold af bygning C og D og opstart af bygning B på Vejlsøvej 25 på bevilling 12 Kommunale ejendomme med rådighedsbeløb på 20,0 mio. kr. i 2026 vil derfor skulle gives som en kassefinansieret tillægsbevilling.

# Punkt 18: 18. Godkendelse af overdragelse af del af areal på Funder Skolevej

26/6218

## Resume

I forbindelse med planlægningen af hal 2 i Funder er der behov for matrikulære ændringer for den eksisterende hal kaldet Funderhallen. De matrikulære ændringer medfører, at kommunen overdrager 906 m<sup>2</sup> fra nabomatriklen til kommunens ejerlejlighed i Funderhallen.

## Indstilling

Ejendomschefen indstiller til byrådet,

- at salget af 906 m<sup>2</sup>, del af ejendommen matr. 5o Funder By, Funder til 0 kr. godkendes,
- at flytning af 0,080 mio. kr. fra bevilling 16 Tværgående aktiviteter til bevilling 12 Kommunale ejendomme til handelsudgifter i 2026 godkendes,
- at bemyndigelse til ejendomschefen til godkendelse af fordelingstallet i ejerlejlighedsvedtægterne godkendes.

## Beslutning Byrådet den 28-04-2026

Indstillingen godkendt.

Fraværende: Kathrine Frøhlich (F) i stedet deltog Bente Refslund (F).

## Beslutning Økonomiudvalget den 21-04-2026

Indstillingen anbefales.

Fraværende: Signe Haahr Lindegaard (Ø) i stedet deltog Peter Sig Kristensen (Ø).

## Beskrivelse af sagen

Silkeborg Kommune og Funder GF-Fonden af 1987 ejer Funderhallen beliggende Funder Skolevej 7A og 7B, Funder, matr. 2bi Funder By, Funder:



Beliggenhedskort. Funderhallen markeret med grøn. Kommunalt ejede matrikler markeret med lilla.

Funderhallen er inddelt i to ejerlejligheder, der er ejet af henholdsvis Silkeborg Kommune og Funder GF-Fonden af 1987. Silkeborg Kommune ejer 75 % og Funder GF-Fonden af 1987 ejer 25 %.

Ejendomsstaben er i gang med at planlægge opførelsen af hal 2 i Funder, der skal ejes og driftes af kommunen. Hal 2 bliver placeret i forlængelse af den nordlige facade af den eksisterende hal. Dette medfører, at hal 2 med nuværende skel placeres midt i to matrikler:



Matr. 5o Funder By, Funder er ejet af Silkeborg Kommune, mens matr. 2bi Funder By, Funder som nævnt er ejet af Silkeborg Kommune og Funder GF-Fonden af 1987. Der er derfor behov for matrikulære ændringer, da en ny bygning ikke kan placeres ovenpå eksisterende skel.

Ejendomsstaben har undersøgt forskellige muligheder:

1. Skel rykkes ned til den nordlige facade af den eksisterende hal. Dette afstedkommer øgede krav til brandadskillelse mellem de to matrikler, som vil beløbe sig til omtrent 1 mio. kr. Befæstelsesgraden for matr. 2bi øges, og der skal derfor tinglyses deklaration om lokal nedsivning på de omkringliggende matrikler. Der skal desuden forventeligt tinglyses deklaration om brandvej, terrænregulering og parkering.
2. Fonden overdrager Fondens ejerlejlighed til kommunen for 0 kr. mod indfrielse af lån i ejerlejligheden. Kommunen bliver selvstændig ejer af hele matriklen og kan ændre matriklens afgrænsning. Der stilles ikke øgede krav til brandadskillelse eller krav om lokal nedsivning. Ejendomsstaben har været i dialog med Fonden om løsningen, men parterne har ikke kunnet nå til enighed om vilkårene for overdragelse.
3. Kommunen overfører arealet for hal 2 til kommunens ejerlejlighed i ejerforeningen. Befæstelsesgraden for matr. 2bi øges, og der skal derfor tinglyses deklaration om lokal nedsivning på de omkringliggende matrikler. Der skal desuden forventeligt tinglyses deklaration om brandvej, terrænregulering og parkering.

Ejendomsstaben anbefaler, at der arbejdes videre med løsning 3.

Det er ved denne løsning nødvendigt at overføre 906 m<sup>2</sup> fra Silkeborg Kommunes matr. 5o Funder By, Funder til Silkeborg Kommunes ejerlejlighed i Ejerforeningen Funderhallen matr. 2bi Funder By, Funder:

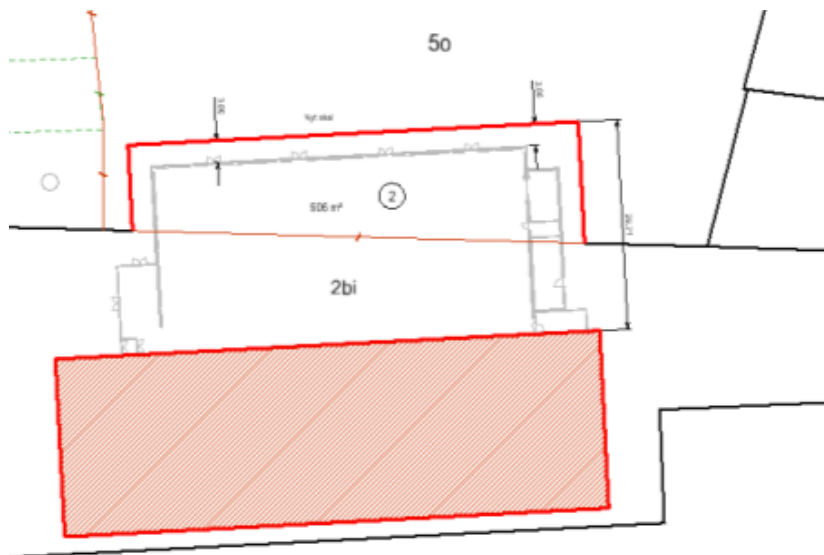

Nuværende matrikel er markeret med tynd rød linje, mens ændringerne er markeret med fed rød linje. Nuværende hal er skraveret med rød.

Der er mellem parterne enighed om vilkårene for overdragelsen:

- Overdragelsessummen er fastsat til 0 kr.
- Overtagelsesdatoen er sat snarest mulig
- Fordelingstallet i ejerlejlighedsvedtægterne ændres efter forhandling med Funder GF Fonden
- Funder GF Fonden får ikke øgede udgifter ved ændringen
- Silkeborg Kommune forestår berigtigelse og tinglysning af handlen og afholder omkostningerne hertil.
- Aftalen er betinget af godkendelse i byrådet.
- Aftalen er betinget af godkendelse i Funder GF Fonden

Ejendomsstaben anbefaler, at Ejendomschefen gives bemyndigelse til at forhandle og godkende fordelingstallet.

Ifølge ejerlejlighedsvedtægterne afholder kommunen i forvejen udgifterne til vedligeholdelse og renholdelse af have- og grundarealer. Ejendomsstaben har ligeledes budget til vedligehold af matr. 50. Ejendomsstaben forventer derfor kun, at kommunen vil få en mindre øget driftsudgift. På bevilling 12 Kommunale ejendomme, drift er der i budget 2026-2029 indregnet udgifter til afledt drift af hal 2.

## Økonomi

Udgifterne i forbindelse med handlen og heraf afledte udgifter skønnes at fordele sig således:

|  |            |
|--|------------|
| Overdragelsessum ekskl. moms   | 0 kr.      |
| Handelsomkostninger (herunder rådgiverhonorar og tinglysningsafgift) | 80.000 kr. |
| I alt  | 80.000 kr. |

Handelsudgifter, herunder rådgiverhonorarer og tinglysningsafgift skønnes til 0,080 mio. kr.

På bevilling 16 Tværgående aktiviteter er afsat budget til afledte driftsudgifter, herunder handelsudgifter, i tilfælde hvor der ikke samtidig gives anlægsbevilling til købet. Fra denne bevilling kan der overføres budget til dækning af handelsudgiften i 2026.

Økonomistaben oplyser, at der kan flyttes 0,080 mio. kr. fra bevilling 16 Tværgående aktiviteter til bevilling 12 Kommunale ejendomme, drift i 2026.

# **Punkt 19: 19. Godkendelse af den endelige anskaffelsessum (skema C) til renovering af almene familieboliger og ungdomsboliger (Blåbær- og Tyttebærhusene)**

18/15459

## **Resume**

Arbejdernes Byggeforening afd. 21 Blåbærhusene/Tyttebærhusene anmoder om byrådets godkendelse af den endelige anskaffelsessum (støttede del) til renovering af 121 almene familieboliger og 26 almene ungdomsboliger på Arendalsvej 301-421 og 302-422, Silkeborg (skema C).

## **Indstilling**

Ejendomschefen indstiller til byrådet,

- at Arbejdernes Byggeforenings ansøgning om godkendelse af den endelige anskaffelsessum (støttet del) på 43,487 mio. kr. til renovering af 121 almene familieboliger og 26 almene ungdomsboliger i afd. 20 Blåbærhusene/Tyttebærhusene godkendes.

## **Beslutning Byrådet den 28-04-2026**

Indstillingen godkendt.

Fraværende: Kathrine Frøhlich (F) i stedet deltog Bente Refslund (F).

## **Beslutning Økonomiudvalget den 07-04-2026**

Indstillingen anbefales.

I bemærkningen under anskaffelsessummens finansiering fremgår det, at der ydes et lån. Det er ikke korrekt. Det er et tilskud.

## **Supplerende beskrivelse af sagen**

I bemærkningen under tabellen for anskaffelsessummens finansiering fremgår det, at kapitaltilførslen ydes som et lån. Det er forkert. Kapitaltilførslen er et tilskud, der ikke skal tilbagebetales til kommunen.

## **Beskrivelse af sagen**

Arbejdernes Byggeforening afdeling 20 (Blåbærhusene/Tyttebærhusene) ansøgte i 2020 om godkendelse af støtte til renovering af 121 almene familieboliger og 26 almene ungdomsboliger. Renoveringen omfattede udskiftning af facadebeklædning, trapper, altaner, døre og vinduer. Byrådet godkendte på møde 21. december 2020 bl.a. skema A for den støttede del med en anskaffelsessum på 38,305 mio. kr. Ligeledes godkendte byrådet, at der ydes en kommunal garanti for det støttede realkreditlån. På mødet blev ejendomschefen bemyndiget til at godkende skema B medmindre der skete væsentlige ændringer i projektet eller finansieringen.

Ejendomschefen godkendte 14. marts 2023 skema B med en anskaffelsessum på 39,684 mio. kr.

Renoveringen er afsluttet, og Arbejdernes Byggeforening har indsendt skema C til byrådets godkendelse.

Den samlede anskaffelsessum består af 3 dele:

Gruppe 1: arbejder som indgår i støttesagen, og som modtager støtte fra Landsbygefonden f.eks. ombygnings- eller sammenlægningsarbejder, tilgængelighedsarbejder og miljøarbejder. Finansieres med støttede lån.

Gruppe 2: arbejder som er ustøttede, men alligevel indgår i støttesagen, da de er en obligatorisk del af gruppe 1-arbejderne f.eks. vedligeholdelse- og forbedringsarbejder. Finansieres med ustøttede lån samt evt. driftsstøtte.

Gruppe 3: ustøttede arbejder, som ikke indgår i støttesagen. Finansieres med ustøttede lån, egne henlæggelser mv.

Den samlede anskaffelsessum udgør i alt 63,586 mio. kr. Anskaffelsessummen for renoveringen er steget med 1,902 mio. kr. (63,586 mio. kr. minus 61,684 mio. kr.) i forhold til anskaffelsessummen godkendt ved skema B. Merudgifterne skyldes hovedsageligt facade- og miljøarbejder:

- Lette facader krævede tilretning af opbygning for montage af vind- og facadeplader
- Ændret fastgørelse af vinduer og døre
- Ændret opbygning af facader på skure (mere skæve end forventet)
- Udbedringer af løst murværk ifm. vinduesmontering
- Reparation af rådkader i lette facader ved boligerne
- Fjernelse af elastiske fuger med PCB ved døre og vinduer
- Fjernelse af plader med asbest i altangange
- Asbestsanering af enkelte lysninger ifm. udskiftning af vinduer

Byggeregnskabet har skæringsdato 29. november 2024. Boligselskabet oplyser, at de først har modtaget de sidste fakturaer vedrørende byggeriet ultimo september 2025, og derfor er skema C først klar til godkendelse nu. Byggeregnskabet er revideret af revisor, som 5. februar 2026 har forsynet byggeregnskabet med en revisorerklæring uden forbehold.

Anskaffelsessummens fordeling:

|                               | Skema B         | Skema C         | Difference      |
|-------------------------------|-----------------|-----------------|-----------------|
| Støttede arbejder (gruppe 1)  | 39,684 mio. kr. | 43,487 mio. kr. | 3,803 mio. kr.  |
| Ustøttede arbejder (gruppe 2) | 22,000 mio. kr. | 20,099 mio. kr. | -1,901 mio. kr. |
| I alt                         |                 |                 | 1,902 mio. kr.  |

Det er alene anskaffelsessummen for de støttede arbejder, dvs. 43,487 mio. kr., der skal godkendes af kommunen.

Anskaffelsessummen forventes finansieret således:

|   | Skema B         | Skema C         |
|---|-----------------|-----------------|
| Realkreditlån med ydelsesstøtte fra Landsbyggefonden (gruppe 1)   | 39,684 mio. kr. | 39,684 mio. kr. |
| Støttet del, der finansieres af Landsbyggefonden (gruppe 1)   | 0 kr.           | 3,803 mio. kr.  |
| Ustøttede realkreditlån med delvis ydelsesstøtte fra Landsbyggefonden, kapitaltilførsel*, fællespuljetilskud, egen trækingsret, afdelingens henlæggelser, dispositionsfond, driftsoptimeringer mv. (gruppe 2) | 18 mio. kr.     | 18,198 mio. kr. |
| Uafklaret finansiering – aftales med Landsbyggefonden ifm. deres godkendelse af skema C – kommer ikke til at påvirke huslejen   | 0 kr.           | 1,901 mio. kr.  |
| I alt   | 61,684 mio. kr. | 63,586 mio. kr. |

\*Kommunens andel af kapitaltilførslen udgør 0,3 mio. kr. Beløbet ydes som et lån, der udbetales efter byggeregnskabets godkendelse. Kommunens andel af kapitaltilførslen blev godkendt med skema A på møde 21. december 2020.

Den endelige finansiering er endnu ikke besluttet, da Landsbyggefonden stadig arbejder på en løsning sammen med boligselskabet. Dog er det bekræftet fra Landsbyggefondens side, at der ikke vil ske påvirkninger af huslejen.

Boligorganisationen oplyser, at nuværende månedlige husleje er som følger:

| Boligstørrelse           | Månedlig husleje |
|--------------------------|------------------|
| 28,3-28,4 m <sup>2</sup> | 1.962-2.125 kr.  |
| 63,7-69,3 m <sup>2</sup> | 5.222-5.869 kr.  |
| 70,1-72,4 m <sup>2</sup> | 5.917-6.053 kr.  |
| 85,5-89,3 m <sup>2</sup> | 6.833-7.058 kr.  |
| 94,1-99,7 m <sup>2</sup> | 7.342-7.676 kr.  |

Efter kommunens godkendelse foretager Landsbyggefonden den endelige godkendelse af skema C. Skema C for den understøttede del er godkendt af Byggeskedefonden 9. februar 2026.

## **Punkt 20: 20. Godkendelse af frikøb af tilbagekøbsdeklaration, Andelsboligforeningen Bakkedraget, Silkeborg**

24/29373

### **Resume**

Byrådet skal godkende anmodning fra Andelsboligforeningen Bakkedraget om frikøb af tinglyst tilbagekøbsdeklaration.

### **Indstilling**

Ejendomschefen indstiller til byrådet,

- at anmodning fra Andelsboligforeningen Bakkedraget om frikøb af tilbagekøbsdeklaration godkendes.

### **Beslutning Byrådet den 28-04-2026**

Lars Hansen (F) stillede forslag om, at sagen sendes retur til Økonomiudvalget til nærmere undersøgelse/oplysning.

Byrådet godkendte forslaget.

Fraværende: Kathrine Frøhlich (F) i stedet deltog Bente Refslund (F).

### **Beslutning Økonomiudvalget den 21-04-2026**

Indstillingen anbefales.

Økonomiudvalget ønsker sagen suppleret frem mod byrådsmødet i forhold til beregningsmetode.

Kathrine Frøhlich (F) og Jan Beck-Nielsen (I) undlader at stemme.

Fraværende: Signe Haahr Lindegaard (Ø) i stedet deltog Peter Sig Kristensen (Ø).

### **Supplerende beskrivelse af sagen**

I 2011 blev der indgået aftale om boligorganisationernes frikøb af tilbagefaldsklausuler. Aftalen blev indgået mellem Silkeborg Kommune, BL, Landsbyggefonden og de relevante boligorganisationer.

I 2012 besluttede byrådet, at samme beregningsmetode skulle anvendes på lignende aftale, hvor andre end boligorganisationerne var ejer.

Det har ikke været muligt at finde frem til, hvordan beregningsmodellen er fremkommet, andet end at det har været gennem forhandling mellem de pågældende parter.

### **Beskrivelse af sagen**

I årene 1944-1995 solgte Silkeborg Kommune en række grunde med en tinglyst tilbagekøbsdeklaration. Deklarationen giver kommunen ret til efter 99 år at tilbagekøbe grunden til den oprindelige salgspris plus tillæg af bygningernes værdi.

Byrådet godkendte på møde 22. oktober 2012 en principbeslutning om, at der for disse ejendomme kan indgås aftale om frikøb af denne deklaration.

I 2011 blev der indgået aftale mellem Silkeborg Kommune, relevante boligorganisationer og BL om en beregningsmodel til frikøb af tilbagefaldsdeklarationer. På mødet i oktober 2012 besluttede byrådet at samme metode skulle anvendes på andre ejendomme der ønskede frikøb af en tilbagefaldsdeklaration.

Frikøbsbeløbet beregnes som forskellen mellem den oprindelige salgspris for grunden og den seneste offentlige grundværdiurdering, tilbagediskonteret fra tilbagekøbsåret til salgsåret. Diskonteringsrenten er fastsat til 4 %. Beløbet reduceres herefter med 40 %.

Frikøbet er en frivillig beslutning for de pågældende ejendomme, og ejerne heraf skal selv bestemme om, og i så fald, hvornår de ønsker frikøb.

Andelsboligforeningen Bakkedraget, der er beliggende Dalsvinget 79B, 8600 Silkeborg, matr. 1334b Silkeborg Markjorder er én af disse ejendomme, og foreningen har nu henvendt sig til kommunen med et ønske om frikøb. Frikøbet er godkendt på foreningens generalforsamling 10. marts 2026.

Frikøbsbeløbet er fastsat ud fra den godkendte beregningsmetode og udgør 3,813 mio. kr., hvis frikøbet gennemføres i 2026.

Deklaration og beregning af frikøbsbeløbet fremgår af bilag, som er vedhæftet dagsorden.

## **Bilag**

Bilag 1 - Servitut

Bilag 2 - beregning frikøb - bakkedraget 2026

# Punkt 21: 21. Godkendelse af Midtjysk Brand og Rednings regnskab 2025

26/9449

## Resume

Byrådet skal godkende regnskabet for Midtjysk Brand og Redning for 2025. Regnskabet er revideret af revisionen, som ikke havde anledning til bemærkninger af betydning for revisionspåtegningen.

Beredskabskommissionen har 10. marts 2026 godkendt regnskabet med revisionsberetningen.

## Indstilling

Borgmesteren indstiller til byrådet

- at regnskab 2025 for Midtjysk Brand og Redning godkendes

## Beslutning Byrådet den 28-04-2026

Indstillingen godkendt.

Fraværende: Kathrine Frøhlich (F) i stedet deltog Bente Refslund (F).

## Beslutning Økonomiudvalget den 21-04-2026

Indstillingen anbefales.

Fraværende: Signe Haahr Lindegaard (Ø) i stedet deltog Peter Sig Kristensen (Ø).

## Beskrivelse af sagen

Midtjysk Brand og Redning udarbejder årligt et årsregnskab. Regnskabet revideres af Silkeborg Kommunes revision (BDO), da Silkeborg Kommune er sekretariatskommune for Midtjysk Brand og Redning. Revisionen har ikke givet anledning til bemærkninger af betydning for revisionspåtegningen.

Beredskabskommissionen godkendte 10. marts 2026 regnskab 2025 med revisionsberetningen, hvorefter regnskabet skal godkendes af de to ejerkommuners kommunalbestyrelser. Regnskab, revisionsberetning og ledelsens regnskabserklæring forelægges derfor til godkendelse for både Viborg Kommune og Silkeborg Kommunes kommunalbestyrelser.

Midtjysk Brand og Rednings regnskab for 2025 viser et positivt driftsresultat på 315.000 kr. Overskuddet skyldes især ikke-forbrugte midler fra Udviklingsplan 2024-2033, mens der modsat er færre indtægter fra Midtjysk Brand og Rednings indtægtsdækkede virksomhed end budgetlagt. Derudover har Midtjysk Brand og Redning overførte midler fra 2024, som ikke er anvendt i 2025, hvorfor det samlede mindreforbrug er 1,948 mio. kr.

Til dagsordenspunktet er der vedlagt Midtjysk Brand og Rednings regnskab, revisionsberetningen og ledelsens regnskabserklæring.

## Bilag

Bilag 1 - Årsregnskab Midtjysk Brand og Redning 2025

Bilag 2 - Ledelsens regnskabserklæring 2025

Bilag 3 - Revisionsberetning vedr. årsregnskab 2025

## **Punkt 22: 22. Orientering om borgerrådgiverens årsberetning for 2025**

26/5483

### **Resume**

Borgerrådgiverens beretning orienterer årligt byrådet og offentligheden om borgerrådgiverfunktionens aktiviteter og væsentlige observationer i det forløbne år.

### **Indstilling**

Borgerrådgiveren indstiller til byrådet,

- at orientering tages til efterretning.

### **Beslutning Byrådet den 28-04-2026**

Taget til efterretning.

Fraværende: Kathrine Frøhlich (F) i stedet deltog Bente Refslund (F).

### **Beslutning Økonomiudvalget den 21-04-2026**

Indstilles taget til efterretning.

Fraværende: Signe Haahr Lindegaard (Ø) i stedet deltog Peter Sig Kristensen (Ø).

### **Beskrivelse af sagen**

Beretningen giver indblik i borgernes oplevelser omkring mødet med kommunens afdelinger, hvad der fylder i henvendelserne, og hvordan der er arbejdet med at styrke retssikkerhed og tillid på baggrund af observationerne. Samtidig giver beretningen også et indblik i hvordan borgerrådgiverfunktionen medvirker til at skabe læring og forandringer i organisationen.

Den samlede beretning med tilhørende bilag er vedlagt som én samlet fil.

Borgerrådgiveren er til stede under behandlingen af punktet, hvis der er spørgsmål.

### **Bilag**

Bilag 1 - årsberetning for 2025 fra borgerrådgiveren, inklusiv bilag

# **Punkt 23: 23. Godkendelse af Peter Sig Kristensens udtræden af Silkeborg Byråd**

26/9317

## **Resume**

Byrådsmedlem Peter Sig Kristensen ønsker at udtræde af Silkeborg Byråd grundet arbejdsmæssige årsager. Byrådet skal godkende udtrædelsen.

## **Indstilling**

Borgmesteren indstiller til byrådet,

- at Peter Sig Kristensen fritages for hvervet som medlem af byrådet
- at 1. stedfortræder for Enhedslisten, Line Skipper, indkaldes til at indtræde i byrådet pr. 1. maj 2026 og resten af valgperioden

## **Beslutning Byrådet den 28-04-2026**

Indstillingen godkendt.

Fraværende: Kathrine Frøhlich (F) i stedet deltog Bente Refslund (F).

## **Beskrivelse af sagen**

Peter Sig Kristensen har anmodet om at blive fritaget for sit hverv som byrådsmedlem.

Ifølge reglerne i den kommunale valglovs § 103 er hvervet som byrådsmedlem et borgerligt ombud, hvilket indebærer, at medlemmer som udgangspunkt har pligt til at modtage valget og forblive medlem i valgperioden. Byrådet kan dog efter anmodning fritage et medlem, hvis der foreligger en rimelig grund, f.eks. helbredsmæssige forhold, varetagelse af andet offentligt hverv eller væsentlige personlige eller erhvervsmæssige forhold. Det er byrådet, der træffer beslutning om fritagelse.

Peter Sig Kristensen har i sin anmodning oplyst, at ønsket om fritagelse skyldes varetagelsen af sit civile arbejde for at kunne prioritere dette i højere grad.

Såfremt byrådet imødekommer anmodningen, vil 1. stedfortræder for Enhedslisten indkaldes til at indtræde i byrådet for resten af valgperioden, jf. den kommunale valglovs § 104.

Der er ikke meddelt ændringer i varetagelse af udvalgsposter samt kommunale udpegninger.

## **Punkt 24: Lukket: 24. Godkendelse af Naturstyrelsens køb af ejendom i Silkeborg - (Lukket punkt)**

20/784

Indstillingen godkendt.

Fraværende: Kathrine Frøhlich (F) i stedet deltog Bente Refslund (F).

**Punkt 25: Lukket: 25. Godkendelse af delingsaftale for akutsygeplejen, midlertidige pladser og specialiseret rehabilitering - (Lukket punkt)**

25/16697

Indstillingen godkendt.

Fraværende: Kathrine Frøhlich (F) i stedet deltog Bente Refslund (F).

## **Punkt 26: Lukket: 26. Godkendelse af igangsætning af ekspropriation til cykelsti langs Silkeborgvej i Sorring - (Lukket punkt)**

25/25756

Indstillingen godkendt.

Fraværende: Kathrine Frøhlich (F) i stedet deltog Bente Refslund (F).

## **Punkt 27: 27. Til orientering**

26/587

### **Beslutning Byrådet den 28-04-2026**

Mini-skills i Bilernes Hus i morgen.

Indsamlingspraksis i byrådet.

Ekstra økonomiorientering til byrådsmedlemmerne.

Løbende opfølgning på spejderlejrene.

Fraværende: Kathrine Frøhlich (F) i stedet deltog Bente Refslund (F).

### **Beskrivelse af sagen**

Eventuelle emner til byrådets orientering.

## **Punkt 28: 28. Underskriftsside**

### **Beslutning Byrådet den 28-04-2026**

Protokol underskrevet.

Fraværende: Kathrine Frøhlich (F) i stedet deltog Bente Refslund (F).

### **Beskrivelse af sagen**

Udvalget skal godkende beslutningsprotokollen.

For at godkende beslutningsprotokollen, skal hvert medlem underskrive ved at trykke på Godkend.